



แผนพัฒนาท้องถิ่น  
(พ.ศ. ๒๕๖๖ - ๒๕๗๐)  
แก้ไข ครั้งที่ ๑/๒๕๖๖

องค์การบริหารส่วนตำบลหนองคูขาด

อำเภอบรบือ

จังหวัดมหาสารคาม

งานนโยบายและแผน

โทรศัพท์ ๐-๔๓๗๕-๐๓๒๗

[www.nongkhukhad.go.th](http://www.nongkhukhad.go.th)

## คำนำ

การจัดทำแผนพัฒนาท้องถิ่น (พ.ศ. ๒๕๖๖ - ๒๕๗๐) แก้ไข ครั้งที่ ๑/๒๕๖๖ ขององค์การบริหารส่วนตำบลหนองคูขาดฉบับนี้ เป็นแผนปฏิบัติการพัฒนาท้องถิ่นในระดับตำบล ภายใต้วิสัยทัศน์การพัฒนาตำบล ซึ่งได้กำหนดแผนงานการพัฒนาให้สอดคล้องหรือเชื่อมโยงกับยุทธศาสตร์ชาติ ๒๐ ปี แผนพัฒนาเศรษฐกิจและสังคมแห่งชาติ ฉบับที่ ๑๓ (พ.ศ. ๒๕๖๖ - ๒๕๗๐) แผนพัฒนาจังหวัด/กลุ่มจังหวัด/ภาค ยุทธศาสตร์การพัฒนาขององค์กรปกครองส่วนท้องถิ่นในเขตจังหวัดนโยบายในการพัฒนาท้องถิ่นและแนวทางการพัฒนาหลายๆ แนวทางอันจะนำไปสู่การแก้ไขปัญหาและความต้องการของประชาชนในท้องถิ่นตามยุทธศาสตร์และแนวทางการพัฒนาที่องค์การบริหารส่วนตำบลหนองคูขาดและหมู่บ้านในเขตองค์การบริหารส่วนตำบลมีส่วนร่วมกันกำหนดไว้

เนื่องจากองค์การบริหารส่วนตำบลหนองคูขาด มีความจำเป็นต้องแก้ไขแผนพัฒนาท้องถิ่น (พ.ศ. ๒๕๖๖ - ๒๕๗๐) แก้ไข ครั้งที่ ๑/๒๕๖๖ ขององค์การบริหารส่วนตำบลหนองคูขาดขึ้น เพื่อให้การดำเนินงานขององค์การบริหารส่วนตำบลเป็นไปด้วยความเรียบร้อย สามารถแก้ไขปัญหาความต้องการของประชาชนได้ทันต่อบริบทที่เปลี่ยนแปลงไป สามารถรองรับภารกิจที่เพิ่มขึ้น รวมทั้งทำให้เกิดประโยชน์กับประชาชนในท้องถิ่นต่อไป

องค์การบริหารส่วนตำบลหนองคูขาด

กุมภาพันธ์ ๒๕๖๖

## สารบัญ

หน้า

หลักการและเหตุผล

๑

ส่วนที่ ๒ ยุทธศาสตร์การพัฒนองค์กรปกครองส่วนท้องถิ่น

๒

ส่วนที่ ๓ การนำแผนพัฒนาท้องถิ่นไปสู่การปฏิบัติ

๓๓

ภาคผนวก

ประกาศใช้แผนพัฒนาท้องถิ่น (พ.ศ. ๒๕๖๖ - ๒๕๗๐) แก้ไข ครั้งที่ ๑/๒๕๖๖

## หลักการและเหตุผล

เนื่องด้วย องค์การบริหารส่วนตำบลหนองคูขาดได้จัดทำแผนพัฒนาท้องถิ่น (พ.ศ. ๒๕๖๖ – ๒๕๗๐) ตามระเบียบกระทรวงมหาดไทยว่าด้วยการจัดทำแผนพัฒนาขององค์กรปกครองส่วนท้องถิ่น พ.ศ. ๒๕๔๘ และที่แก้ไขเพิ่มเติมถึง (ฉบับที่ ๓) พ.ศ. ๒๕๖๑ ไปแล้วนั้น แต่ทั้งนี้ เนื่องจากว่าองค์การบริหารส่วนตำบลหนองคูขาดมีความจำเป็นที่จะต้องแก้ไขแผนพัฒนาท้องถิ่น (พ.ศ. ๒๕๖๖ – ๒๕๗๐) ครั้งที่ ๑/๒๕๖๖ ให้ถูกต้องตามที่กระทรวงมหาดไทย ได้ให้้องค์กรปกครองส่วนท้องถิ่นนำหมุดหมายในแผนพัฒนาเศรษฐกิจและสังคมแห่งชาติ ฉบับที่ ๑๓ มาจัดทำรายละเอียดที่มีความสอดคล้องหรือเชื่อมโยงกับยุทธศาสตร์ชาติ ๒๐ ปี แผนพัฒนาจังหวัด/กลุ่มจังหวัด/ภาค ยุทธศาสตร์การพัฒนาขององค์กรปกครองส่วนท้องถิ่นในเขตจังหวัด และยุทธศาสตร์องค์กรปกครองส่วนท้องถิ่น ในส่วนที่ ๒ ยุทธศาสตร์ขององค์กรปกครองส่วนท้องถิ่น และส่วนที่ ๓ การนำแผนพัฒนาท้องถิ่นไปสู่การปฏิบัติ โดยเป็นอำนาจของผู้บริหารท้องถิ่นในการดำเนินการตามระเบียบกระทรวงมหาดไทยว่าด้วยการจัดทำแผนพัฒนาขององค์กรปกครองส่วนท้องถิ่น พ.ศ. ๒๕๔๘ และที่แก้ไขเพิ่มเติม ข้อ ๔ และ ข้อ ๒๑ มาดำเนินการโดยอนุโลมและให้ใช้เป็นการแก้ไขแผนพัฒนาท้องถิ่น ทั้งนี้ ให้ดำเนินการแล้วเสร็จภายใน ๑๒๐ วัน นับแต่วันประกาศในราชกิจจานุเบกษา กรณี้องค์กรปกครองส่วนท้องถิ่นไม่อาจดำเนินการแล้วเสร็จตามเวลาที่กำหนดดังกล่าวให้ผู้บริหารท้องถิ่นดำเนินการตามที่เห็นสมควรและให้นำแนวทางการดำเนินงานตามหนังสือกระทรวงมหาดไทย ที่ มท ๐๘๑๐.๓/ว ๑๒๓๙ ลงวันที่ ๒๑ กุมภาพันธ์ ๒๕๖๕ มาเป็นแนวทางในการปฏิบัติด้วยรายละเอียดตามหนังสือกระทรวงมหาดไทย ที่ มท ๐๘๑๐.๓/ว ๖๐๘๖ ลงวันที่ ๑๙ สิงหาคม ๒๕๖๕ เรื่อง ชักซ้อมแนวทางปฏิบัติการใช้แผนพัฒนาท้องถิ่นขององค์กรปกครองส่วนท้องถิ่นเพื่อจัดทำบริการสาธารณะหรือกิจกรรมสาธารณะ ปัจจุบันได้มีประกาศใช้แผนพัฒนาเศรษฐกิจและสังคมแห่งชาติ ฉบับที่ ๑๓ (พ.ศ. ๒๕๖๖ – ๒๕๗๐) ราชกิจจานุเบกษา เมื่อวันที่ ๑ พฤศจิกายน ๒๕๖๕

ดังนั้น เพื่อให้การแก้ไขแผนพัฒนาท้องถิ่น (พ.ศ. ๒๕๖๖ – ๒๕๗๐) เป็นไปด้วยความถูกต้อง ตามระเบียบและหนังสือกระทรวงมหาดไทยดังกล่าว นายกองการบริหารส่วนตำบลหนองคูขาด จึงเห็นชอบ/อนุมัติแก้ไขแผนพัฒนาท้องถิ่น (พ.ศ. ๒๕๖๖ – ๒๕๗๐) แก้ไข ครั้งที่ ๑/๒๕๖๖ และดำเนินการประกาศใช้ต่อไป

(ลงชื่อ) .....  ..... ผู้เห็นชอบ/อนุมัติ

(นายนิกาย รัตนเมือง)

ตำแหน่ง นายกองการบริหารส่วนตำบลหนองคูขาด

๑๓ กุมภาพันธ์ ๒๕๖๖

รายละเอียดแผนพัฒนาท้องถิ่น (พ.ศ. ๒๕๖๖ - ๒๕๗๐) แก้ไข ครั้งที่ ๑/๒๕๖๖  
องค์การบริหารส่วนตำบลหนองคูขาด อำเภอบรบือ จังหวัดมหาสารคาม

จากแผนพัฒนาท้องถิ่น (พ.ศ. ๒๕๖๖ - ๒๕๗๐)

ส่วนที่ ๒ ยุทธศาสตร์การพัฒนากองกรปกครองส่วนท้องถิ่น

ข้อ ๑.๒ แผนพัฒนาเศรษฐกิจและสังคมแห่งชาติ ฉบับที่ ๑๒ รายละเอียดแก้ไขใหม่ ดังนี้

ข้อ ๑.๒ แผนพัฒนาเศรษฐกิจและสังคมแห่งชาติ ฉบับที่ ๑๓ (พ.ศ. ๒๕๖๖ - ๒๕๗๐)

ในการจัดทำแผนพัฒนาท้องถิ่น ต้องมีความเชื่อมโยงของยุทธศาสตร์ในภาพรวม (Strategy linkage) ความเชื่อมโยงในเชิงยุทธศาสตร์ที่เชื่อมต่อกันเพื่อให้เกิดภาพรวม (Overview) การเชื่อมโยงจากจุดหนึ่งไปจุดหนึ่งในเชิงยุทธศาสตร์ โดยสามารถนำเข้าสู่รอยต่อที่เข้าหากันได้อย่างกลมกลืนแม้ว่าจะเรียกชื่อที่แตกต่างกันก็ตาม แต่ก็สามารถเดินทางไปด้วยกันได้ ในเชิงยุทธศาสตร์เป็นการเชื่อมโยงความสัมพันธ์ระหว่างยุทธศาสตร์ระดับมหภาค กับยุทธศาสตร์ขององค์กรปกครองส่วนท้องถิ่น ได้แก่ (๑) ยุทธศาสตร์ชาติ ๒๐ ปี (๒) แผนพัฒนาเศรษฐกิจและสังคมแห่งชาติ (๓) การกำหนดเป้าหมายการพัฒนาที่ยั่งยืน (Sustainable Development Goals: SDGs) (๔) แผนพัฒนาจังหวัด/กลุ่มจังหวัด/ภาค (๕) ยุทธศาสตร์การพัฒนากองกรปกครองส่วนท้องถิ่นในเขตจังหวัดและ (๖) ยุทธศาสตร์ขององค์กรปกครองส่วนท้องถิ่น การกำหนดและการวิเคราะห์ความเชื่อมโยงองค์กรรวมทั้งนำไปสู่การพัฒนาท้องถิ่นจากยุทธศาสตร์ทุกระดับ มีความสัมพันธ์หรือเชื่อมโยงกันอย่างไรเพื่อให้การพัฒนาท้องถิ่นสอดคล้องกับยุทธศาสตร์ระดับมหภาคและยุทธศาสตร์ขององค์กรปกครองส่วนท้องถิ่นประกอบด้วย (๑) วิสัยทัศน์ (๒) ยุทธศาสตร์ (๓) เป้าประสงค์ (๔) ตัวชี้วัด (๕) ค่าเป้าหมาย (๖) กลยุทธ์ และ (๗) จุดยืนทางยุทธศาสตร์ ซึ่งองค์การบริหารส่วนตำบลวังหินลาด ได้จัดทำแผนพัฒนาท้องถิ่น (พ.ศ. ๒๕๖๖ - ๒๕๗๐) ที่มีความเชื่อมโยงของยุทธศาสตร์ดังกล่าว และเชื่อมโยงกับแผนพัฒนาเศรษฐกิจและสังคมแห่งชาติ ฉบับที่ ๑๓ ด้วย โดยนำจุดหมายในแผนพัฒนาเศรษฐกิจและสังคมแห่งชาติ ฉบับที่ ๑๓ มาจัดทำรายละเอียดที่มีความสอดคล้องหรือเชื่อมโยงกับยุทธศาสตร์ชาติ ๒๐ ปี แผนพัฒนาจังหวัด/กลุ่มจังหวัด/ภาค ยุทธศาสตร์การพัฒนากองกรปกครองส่วนท้องถิ่นในเขตจังหวัด และยุทธศาสตร์องค์กรปกครองส่วนท้องถิ่น ซึ่งมารายละเอียดดังนี้

แผนพัฒนาเศรษฐกิจและสังคมแห่งชาติ ฉบับที่ ๑๓ (พ.ศ. ๒๕๖๖ - ๒๕๗๐) มีสถานะเป็นแผนระดับที่ ๒ ซึ่งเป็นกลไกที่สำคัญในการแปลงยุทธศาสตร์ชาติไปสู่การปฏิบัติ และใช้เป็นกรอบสำหรับการจัดทำแผนระดับที่ ๓ เพื่อให้การดำเนินงานของภาคีการพัฒนาที่เกี่ยวข้องสามารถสนับสนุนการบรรลุเป้าหมายตามยุทธศาสตร์ชาติตามกรอบระยะเวลาที่คาดหวังไว้ได้โดยพระราชบัญญัติสภาพัฒนาการเศรษฐกิจและสังคมแห่งชาติ พ.ศ. ๒๕๖๑ บัญญัติให้แผนพัฒนาเศรษฐกิจและสังคมแห่งชาติ ฉบับที่ ๑๒ มีผลบังคับใช้ถึงวันที่ ๓๐ กันยายน ๒๕๖๕ ส่งผลให้กรอบระยะเวลา ๕ ปีของแผนพัฒนาเศรษฐกิจและสังคมแห่งชาติ ฉบับที่ ๑๓ เริ่มต้น ณ วันที่ ๑ ตุลาคม ๒๕๖๕ ครอบคลุมปีงบประมาณ พ.ศ. ๒๕๖๖ - ๒๕๗๐ ซึ่งเป็นระยะ ๕ ปีที่สองของยุทธศาสตร์ชาติ ทั้งนี้ การจัดทำแผนพัฒนาฯ ฉบับที่ ๑๓ อยู่บนความตั้งใจที่จะให้แผนมีจุดเน้นและเป้าหมายของการพัฒนาที่เป็นรูปธรรมสามารถบ่งบอกทิศทางพัฒนาที่ชัดเจนที่ประเทศควรมุ่งไปในระยะ ๕ ปี ถัดไป โดยเป็นผลที่เกิดจากกระบวนการสังเคราะห์ข้อมูลอย่างรอบด้าน ทั้งสถานะของทุนในมิติต่างๆ บทเรียนของการพัฒนาที่ผ่านมาตลอด

จนการเปลี่ยนแปลงของปัจจัยและเงื่อนไขที่จะมีอิทธิพลต่อองค์ประกอบต่างๆ ของประเทศ รวมถึงการสนับสนุนให้ภาคีการพัฒนาทุกภาคส่วนเข้ามามีส่วนร่วมในการแลกเปลี่ยนความคิดเห็นอย่างกว้างขวางตั้งแต่ในขั้นตอนการกำหนดกรอบทิศทางของแผนไปจนถึงการยกร่างแผนนอกจากนี้ การจัดทำแผนพัฒนาฯ ฉบับที่ ๑๓ ยังอยู่ในช่วงเวลาที่ทั่วโลก รวมถึงประเทศไทยต้องเผชิญกับข้อจำกัดหลากหลายประการที่เป็นผลสืบเนื่องจากสถานการณ์การแพร่ระบาดของโควิด-๑๙ ซึ่งไม่เพียงแต่ก่อให้เกิดการเจ็บป่วยและเสียชีวิตของประชากร แต่ยังส่งผลให้เกิดเงื่อนไขทางเศรษฐกิจและการดำเนินชีวิตของประชาชนทุกกลุ่ม นอกจากนี้ ในระยะของแผนพัฒนาฯ ฉบับที่ ๑๓ ยังเป็นช่วงเวลาที่แนวโน้มของการพัฒนาของเทคโนโลยีอย่างก้าวกระโดด การเปลี่ยนแปลงสภาพภูมิอากาศที่มีความรุนแรงเพิ่มขึ้นการเป็นสังคมสูงวัยของประเทศไทยและหลายประเทศทั่วโลก ตลอดจนการเปลี่ยนแปลงด้านภูมิรัฐศาสตร์ระหว่างประเทศ ดังนั้น การขับเคลื่อนการพัฒนาประเทศท่ามกลางกระแสแนวโน้มการเปลี่ยนแปลงดังกล่าวจึงต้องให้ความสำคัญกับการเสริมสร้างความเข้มแข็งจากภายในให้สามารถเติบโตต่อไปได้อย่างมั่นคงท่ามกลางความผันแปรที่เกิดขึ้นรอบด้าน และคำนึงถึงผลประโยชน์ของประเทศทั้งทางเศรษฐกิจ สังคมและสิ่งแวดล้อมอย่างยั่งยืน

ในการกำหนดทิศทางของแผนพัฒนาฯ ฉบับที่ ๑๓ ให้ประเทศสามารถก้าวข้ามความท้าทายต่างๆ เพื่อให้ “ประเทศไทยมีความมั่นคง มั่งคั่ง ยั่งยืน เป็นประเทศพัฒนาแล้ว ด้วยการพัฒนาตามหลักปรัชญาของเศรษฐกิจพอเพียง” ตามเจตนารมณ์ของยุทธศาสตร์ชาติ ได้อาศัยหลักการและแนวคิด ๔ ประการ ดังนี้

๑. หลักปรัชญาของเศรษฐกิจพอเพียง
๒. การสร้างความสามารถในการ
๓. เป้าหมายการพัฒนาอย่างยั่งยืนของสหประชาชาติ
๔. การพัฒนาเศรษฐกิจชีวภาพ เศรษฐกิจหมุนเวียน เศรษฐกิจสีเขียว

เพื่อถ่ายทอดเป้าหมายหลักไปสู่ภาพของการขับเคลื่อนที่ชัดเจนในลักษณะของวาระการพัฒหน้าที่เอื้อให้เกิดการทำงานร่วมกันของหลายหน่วยงานและหลายภาคส่วนในการผลักดันการพัฒนาเรื่องใดเรื่องหนึ่งให้เกิดผลได้อย่างเป็นรูปธรรม แผนพัฒนาฯ ฉบับที่ ๑๓ จึงได้กำหนดจุดหมายการพัฒนา จำนวน ๑๓ หมุดหมาย ซึ่งเป็นการบ่งบอกถึงสิ่งที่ประเทศไทยปรารถนาจะ “เป็น” หรือมุ่งหวังจะ “มี” เพื่อสะท้อนประเด็นการพัฒนามีลำดับความสำคัญสูงต่อการพลิกโฉมประเทศไทยสู่ “สังคมก้าวหน้า เศรษฐกิจสร้างมูลค่าอย่างยั่งยืน” โดยหมุดหมายทั้ง ๑๓ ประการ แบ่งออกได้เป็น ๔ มิติ ดังนี้

#### ๑. มิติภาคการผลิตและบริการเป้าหมาย ประกอบไปด้วย

หมุดหมายที่ ๑ ไทยเป็นประเทศชั้นนำด้านสินค้าเกษตรและเกษตรแปรรูปมูลค่าสูง

หมุดหมายที่ ๒ ไทยเป็นจุดหมายของการท่องเที่ยวที่เน้นคุณภาพและความยั่งยืน

หมุดหมายที่ ๓ ไทยเป็นฐานการผลิตยานยนต์ไฟฟ้าที่สำคัญของโลก

หมุดหมายที่ ๔ ไทยเป็นศูนย์กลางทางการแพทย์และสุขภาพมูลค่าสูง

หมุดหมายที่ ๕ ไทยเป็นประตูการค้าการลงทุนและยุทธศาสตร์ทางโลจิสติกส์ที่สำคัญของ

#### ภูมิภาค

หมุดหมายที่ ๖ ไทยเป็นศูนย์กลางอุตสาหกรรมอิเล็กทรอนิกส์อัจฉริยะและอุตสาหกรรม

#### ดิจิทัลของอาเซียน

#### ๒. มิติโอกาสและความเสมอภาคทางเศรษฐกิจและสังคม ประกอบไปด้วย

หมวดหมู่ที่ ๗ ไทยมีวิสาหกิจขนาดกลางและขนาดย่อมที่เข้มแข็ง มีศักยภาพสูง และสามารถแข่งขันได้

หมวดหมู่ที่ ๘ ไทยมีพื้นที่และเมืองอัจฉริยะที่น่าอยู่ ปลอดภัย เติบโตได้อย่างยั่งยืน

หมวดหมู่ที่ ๙ ไทยมีความยากจนข้ามรุ่นลดลง และมีความคุ้มครองทางสังคมที่เพียงพอ

เหมาะสม

**๓. มิตិความยั่งยืนของทรัพยากรธรรมชาติและสิ่งแวดล้อม**

หมวดหมู่ที่ ๑๐ ไทยมีเศรษฐกิจหมุนเวียนและสังคมคาร์บอนต่ำ

หมวดหมู่ที่ ๑๑ ไทยสามารถลดความเสี่ยงและผลกระทบจากภัยธรรมชาติและ การเปลี่ยนแปลงสภาพภูมิอากาศ

**๔. มิติปัจจัยผลักดันการพลิกโฉมประเทศ**

หมวดหมู่ที่ ๑๒ ไทยมีกำลังคนสมรรถนะสูง มุ่งเรียนรู้อย่างต่อเนื่อง ตอบโจทย์การพัฒนา แห่งอนาคต

หมวดหมู่ที่ ๑๓ ไทยมีภาครัฐที่ทันสมัย มีประสิทธิภาพ และตอบโจทย์ประชาชน

ความเชื่อมโยงระหว่างหมวดหมู่การพัฒนา กับเป้าหมายหลักแสดงไว้ในแผนภาพที่ ๓.๑ โดยหมวดหมู่ การพัฒนาที่กำหนดขึ้นเป็นประเด็นที่มีลักษณะเชิงบูรณาการที่ครอบคลุมการพัฒนาตั้งแต่ในระดับต้นน้ำจนถึง ปลายน้ำ และสามารถนำไปสู่ผลพัฒนาทั้งในมิติเศรษฐกิจ สังคม ทรัพยากรธรรมชาติและสิ่งแวดล้อมไปพร้อมๆ กัน ทำให้หมวดหมู่แต่ละประการสามารถสนับสนุนเป้าหมายหลักได้มากกว่าหนึ่งข้อ นอกจากนี้การพัฒนาภายใต้แต่ละ หมวดหมู่ไม่ได้แยกขาดจากกัน แต่มีการสนับสนุนหรือเอื้อประโยชน์ซึ่งกันและกัน

แผนภาพที่ ๓.๑ ความเชื่อมโยงระหว่างหมวดหมู่การพัฒนา กับเป้าหมายหลัก



## เป้าหมาย SDGs ๑๗ ประการ

### เป้าหมายและเป้าประสงค์การพัฒนาที่ยั่งยืน

๑. ยุติความยากจนทุกรูปแบบในทุกที่  
(End poverty in all its forms everywhere)
๒. ยุติความหิวโหย บรรลุความมั่นคงทางอาหารและยกระดับโภชนาการ และส่งเสริมเกษตรกรรมที่ยั่งยืน  
(End hunger, achieve food security and improved nutrition and promote sustainable agriculture)
๓. สร้างหลักประกันว่าคนมีชีวิตที่มีสุขภาพดีและส่งเสริมสวัสดิภาพสำหรับทุกคนในทุกวัย  
(Ensure healthy lives and promote well-being for all at all ages)
๔. สร้างหลักประกันว่าทุกคนมีการศึกษาที่มีคุณภาพอย่างครอบคลุมและเท่าเทียม และสนับสนุนโอกาสในการเรียนรู้ตลอดชีวิต  
(Ensure inclusive and equitable quality education and promote lifelong learning opportunities for all)
๕. บรรลุความเสมอภาคระหว่างเพศและให้อำนาจของผู้หญิงและเด็กหญิงทุกคน  
(Achieve gender equality and empower all women and girls)
๖. สร้างหลักประกันเรื่องน้ำและการสุขาภิบาลให้มีการจัดการอย่างยั่งยืน และมีสภาพพร้อมใช้สำหรับทุกคน  
(Ensure availability and sustainable management of water and sanitation for all)
๗. สร้างหลักประกันว่าทุกคนเข้าถึงพลังงานสมัยใหม่ในราคาที่ซื้อหาได้ เชื่อถือได้ และยั่งยืน  
(Ensure access to affordable, reliable, sustainable and modern energy for all)
๘. ส่งเสริมการเติบโตทางเศรษฐกิจที่ต่อเนื่อง ครอบคลุม และยั่งยืน การจ้างงานเต็มที่ และมีผลิตภาพ และการมีงานที่เหมาะสมสำหรับทุกคน  
(Promote sustained, inclusive and sustainable economic growth, full and productive employment and decent work for all)
๙. สร้างโครงสร้างพื้นฐานที่มีความทนทาน ส่งเสริมการพัฒนาอุตสาหกรรมที่ครอบคลุมและยั่งยืน และส่งเสริมนวัตกรรม  
(Build resilient infrastructure, promote inclusive and sustainable industrialization and foster innovation)
๑๐. ลดความไม่เสมอภาคภายในและระหว่างประเทศ  
(Reduce inequality within and among countries)



- ๑๑. ทำให้เมืองและการตั้งถิ่นฐานของมนุษย์มีความปลอดภัย ท้าถึง พร้อมรับการเปลี่ยนแปลงและยั่งยืน  
(Make cities and human settlements inclusive, safe, resilient and sustainable)
- ๑๒. สร้างหลักประกันให้มีแบบแผนการผลิตและการบริโภคที่ยั่งยืน  
(Ensure sustainable consumption and production patterns)
- ๑๓. ปฏิบัติการอย่างเร่งด่วนเพื่อต่อสู้กับการเปลี่ยนแปลงสภาพภูมิอากาศและผลกระทบที่เกิดขึ้น  
(Take urgent action to combat climate change and its impacts)
- ๑๔. อนุรักษ์และใช้ประโยชน์จากมหาสมุทร ทะเลและทรัพยากรทางทะเลและทรัพยากรทางทะเลอย่างยั่งยืน  
เพื่อการพัฒนาที่ยั่งยืน  
(Conserve and sustainably use the oceans, seas and marine resources for sustainable development)
- ๑๕. ปกป้อง ปันฟู และสนับสนุนการใช้ระบบนิเวศบนบกอย่างยั่งยืน จัดการป่าไม้อย่างยั่งยืน ต่อสู้การกลาย  
สภาพเป็นทะเลทราย หยุดการเสื่อมโทรมของที่ดินและฟื้นสภาพกลับมาใหม่ และหยุดการสูญเสียความ  
หลากหลายทางชีวภาพ  
(Protect, restore and promote sustainable use of terrestrial ecosystems, sustainably  
manage forests, combat desertification, and halt and reverse land degradation and halt  
biodiversity loss)
- ๑๖. ส่งเสริมสังคมที่สงบสุขและครอบคลุม เพื่อการพัฒนาที่ยั่งยืน ให้ทุกคนเข้าถึงความยุติธรรม และสร้าง  
สถาบันที่มีประสิทธิภาพ รับผิดชอบ และครอบคลุมในทุกระดับ  
(Promote peaceful and inclusive societies for sustainable development, provide access  
to justice for all and build effective, accountable and inclusive institutions at all levels)
- ๑๗. เสริมความเข้มแข็งให้แก่กลไกการดำเนินงานและฟื้นฟูสภาพหุ้นส่วนความร่วมมือระดับโลกสำหรับการ  
พัฒนาที่ยั่งยืน  
(Strengthen the means of implementation and revitalize the Global Partnership for  
Sustainable Development)

ข้อ ๑.๓ แผนพัฒนาภาค/แผนพัฒนากลุ่มจังหวัด/แผนพัฒนาจังหวัด รายละเอียดแก้ไขใหม่  
ดังนี้

แผนพัฒนาภาคตะวันออกเฉียงเหนือ (พ.ศ. ๒๕๖๖ – ๒๕๗๐)

#### ๑. สภาพทั่วไป

๑.๑ ที่ตั้ง ภาคตะวันออกเฉียงเหนือ ประกอบด้วย ๒๐ จังหวัด ได้แก่ จังหวัดอุดรธานี หนองบัว ลำภู หนองคาย  
เลย บึงกาฬ มุกดาหาร สกลนคร นครพนม ขอนแก่น มหาสารคาม ร้อยเอ็ด กาฬสินธุ์ นครราชสีมา ชัยภูมิ บุรีรัมย์

สุรินทร์ อุบลราชธานี อำนาจเจริญ ศรีสะเกษ และยโสธร ตั้งอยู่ในตำแหน่งศูนย์กลางของอนุภูมิภาคลุ่มแม่น้ำโขง โดยมีอาณาเขตติดต่อกับสาธารณรัฐประชาธิปไตยประชาชนลาว ด้านตะวันออกและด้านเหนือ มีแม่น้ำโขงเป็นเส้นกั้นพรมแดน และด้านใต้ ติดต่อราชอาณาจักรกัมพูชา โดยมีเทือกเขาพนมดงรักกั้นพรมแดน

**๑.๒ พื้นที่และลักษณะภูมิประเทศ** มีพื้นที่รวม ๑๐๕.๕๓ ล้านไร่ ลักษณะภูมิประเทศเป็นที่ราบสูง มีความลาดเอียงไปทางตะวันออก มีลักษณะคล้ายกระทะ แบ่งเป็น ๒ เขตใหญ่ ได้แก่ บริเวณแอ่งที่ราบโคราช อยู่บริเวณที่ราบลุ่มแม่น้ำมูลและชี ลักษณะเป็นที่ราบสูงสลับกับเนินเขา และบริเวณแอ่งสกลนคร อยู่ทางตอนเหนือของภาค ตั้งแต่แนวเขาภูพานไปจนถึงแม่น้ำโขง เทือกเขาที่แบ่งระหว่างแอ่งโคราชและแอ่งสกลนครคือเทือกเขาภูพาน

## ๒. สถานการณ์การพัฒนาภาค

### ๒.๑ ด้านเศรษฐกิจ

#### ๒.๑.๑ ภาพรวม

๑) อัตราการเติบโตและขนาดเศรษฐกิจของภาคมีแนวโน้มลดลงเมื่อเทียบกับประเทศ มูลค่าผลิตภัณฑ์ภาค ณ ราคาประจำปี ๒๕๖๓ เท่ากับ ๑,๕๙๐,๘๙๔ ล้านบาท คิดเป็นเพียงร้อยละ ๑๐.๒ ของผลิตภัณฑ์มวลรวมประเทศ ซึ่งมีสัดส่วนเพิ่มขึ้นครั้งแรกนับตั้งแต่ปี ๒๕๕๗ ที่มีสัดส่วนร้อยละ ๑๐.๐ ของประเทศ สำหรับการขยายตัวทางเศรษฐกิจของภาค ในช่วง ๔ ปีแรกของแผนพัฒนาเศรษฐกิจและสังคมแห่งชาติฉบับที่ ๑๒ (๒๕๖๐ - ๒๕๖๓) ขยายตัวเฉลี่ยร้อยละ ๑.๕ ต่อปี สูงกว่าการขยายตัวทางเศรษฐกิจของประเทศ ที่ขยายตัวร้อยละ ๑.๑ ต่อปี แต่ชะลอตัวลงต่ำกว่า ในช่วงแผนพัฒนาฯ ฉบับที่ ๑๑ ที่ขยายตัวเฉลี่ยร้อยละ ๒.๙ ต่อปี โดยในปี ๒๕๖๓ เศรษฐกิจของภาคหดตัวลงร้อยละ ๑.๔ เป็นในทิศทางเดียวกับระดับประเทศ ที่หดตัวลงร้อยละ ๖.๒

๒) ภาคบริการมีบทบาทเป็นฐานรายได้ใหม่ ในขณะที่ภาคเกษตรที่เป็นฐานรายได้เดิมมีบทบาทลดลง โครงสร้างหลักทางเศรษฐกิจขับเคลื่อนโดยภาคบริการ ภาคอุตสาหกรรม และภาคเกษตร ใน ๔ ปีแรกของแผนพัฒนาฯ ฉบับที่ ๑๒ ภาคบริการ มีสัดส่วนถึงร้อยละ ๕๙.๐ ส่วนใหญ่เป็นการค้าส่งค้าปลีก การศึกษา และบริการการเงิน ภาคเกษตร มีสัดส่วนร้อยละ ๒๐.๐ ของผลิตภัณฑ์ภาค ส่วนใหญ่เป็นการผลิตพืช และภาคอุตสาหกรรม มีสัดส่วนร้อยละ ๒๑.๐ ซึ่งส่วนใหญ่เป็นอุตสาหกรรมอาหารและเครื่องดื่ม เมื่อเทียบกับช่วงแผนพัฒนาฯ ฉบับที่ ๑๑ ที่ภาคบริการมีสัดส่วนร้อยละ ๕๖.๑ ภาคเกษตรมีสัดส่วนร้อยละ ๒๓.๒ และภาคอุตสาหกรรม มีสัดส่วนร้อยละ ๒๐.๗ โดยภาคบริการและภาคอุตสาหกรรมมีความสำคัญเพิ่มมากขึ้น ในขณะที่ภาคเกษตรมีความสำคัญน้อยลง ซึ่งรายได้หลักของภาคมาจากภาคบริการและภาคอุตสาหกรรม ที่มีบทบาทเป็นฐานรายได้ใหม่ของภาคจากนโยบายการปรับโครงสร้างการผลิตไปสู่การเป็นฐานเศรษฐกิจชีวภาพ และการเชื่อมโยงเศรษฐกิจกับพื้นที่เศรษฐกิจหลักของประเทศ

๓) การลงทุนใหม่ในภาคมีน้อยส่งผลให้การเติบโตทางเศรษฐกิจต่ำกว่าเป้าหมายที่กำหนด โครงการที่ได้รับอนุมัติการลงทุนส่งเสริมการลงทุนในช่วงปี ๒๕๖๐ - ๒๕๖๔ มีจำนวน ๓๙๗ โครงการ คิดเป็นสัดส่วนเพียงร้อยละ ๕.๔ ของประเทศ และหดตัวเฉลี่ยร้อยละ ๕.๒ ต่อปี มีจำนวนเงินลงทุน ๗๐,๐๘๗.๐๐ ล้านบาท คิดเป็นสัดส่วนเพียงร้อยละ ๒.๘ ของประเทศ และหดตัวเฉลี่ยร้อยละ ๑๗.๓ ต่อปี มีการจ้างงานในพื้นที่จำนวน ๑๗,๓๑๖ คน คิดเป็นสัดส่วนเพียงร้อยละ ๓.๔ ของประเทศ

๔) รายได้เฉลี่ยต่อประชากรเพิ่มขึ้นในอัตราที่ต่ำกว่าการเพิ่มขึ้นของรายได้เฉลี่ยของคนทั้งประเทศ ในปี ๒๕๖๓ ผลิตภัณฑ์ภาคต่อหัวประชากรของภาคตะวันออกเฉียงเหนือ (GRP per capita)

เท่ากับ ๘๖,๒๓๓ บาทต่อคนต่อปี ต่ำกว่าระดับประเทศประมาณ ๒.๖ เท่า โดยกลุ่มจังหวัดภาคตะวันออก เฉียงเหนือตอนบน ๒ มีผลิตภัณฑ์ภาคต่อหัวต่ำที่สุดที่ ๗๑,๓๓๑ บาทต่อคนต่อปี และกลุ่มจังหวัด ภาคตะวันออกเฉียงเหนือตอนกลาง มีผลิตภัณฑ์ภาคต่อหัวสูงที่สุดในกลุ่มที่ ๙๔,๔๑๖ บาทต่อคนต่อปี

๕) เศรษฐกิจกระจุกตัวเฉพาะเมืองหลักที่เป็นศูนย์กลางทางเศรษฐกิจเกิดความเหลื่อมล้ำระหว่างเมืองภายในภาค ในปี ๒๕๖๓ จังหวัดนครราชสีมา และขอนแก่น มีสัดส่วนขนาดเศรษฐกิจ ร้อยละ ๑๘.๕ และ ๑๓.๑ ของภาค ในขณะที่จังหวัดอำนาจเจริญ บึงกาฬ มุกดาหาร หนองบัวลำภู และยโสธร มีขนาดเศรษฐกิจเล็กที่สุดของภาค แต่ละจังหวัดมีสัดส่วนไม่ถึงร้อยละ ๒.๐ ของภาค ส่งผลต่อการสร้างโอกาสในการพัฒนาเศรษฐกิจและสังคมให้เกิดขึ้นในพื้นที่

## ๒.๑.๒ เศรษฐกิจรายสาขา

### ๑) เกษตรกรรม

• มีบทบาทเป็นแหล่งผลิตพืชเศรษฐกิจหลักของประเทศแต่เป็นพืชเชิงเดี่ยวพึ่งพาน้ำฝนได้รับผลกระทบจากการเปลี่ยนแปลงสภาพภูมิอากาศ ผลิตภาพต่ำ ในขณะที่เกษตรอินทรีย์และเกษตรปลอดภัยมีแนวโน้มเพิ่มขึ้น ภาคเกษตรมีบทบาทสำคัญต่อเศรษฐกิจภาคตะวันออกเฉียงเหนือ ทั้งในด้านเป็นฐานรายได้หลักของประชากรส่วนใหญ่และการจ้างงาน ในปี ๒๕๖๓ ผลิตภัณฑ์ภาคเกษตร มีมูลค่า ๓๑๑,๖๑๕.๐๐ ล้านบาท คิดเป็นสัดส่วนร้อยละ ๑๙.๖ ของผลิตภัณฑ์ภาค พืชหลักที่สำคัญของภาค ได้แก่ ข้าว อ้อยโรงงาน และมันสำปะหลัง โดยมีพื้นที่ปลูกข้าวมากที่สุดของประเทศ ส่วนใหญ่ปลูกข้าวหอมมะลิ ๑๐๕ ในพื้นที่ตอนกลางและตอนล่างของภาค โดยเฉพาะพื้นที่ทุ่งกุลาร้องไห้ ครอบคลุมพื้นที่จังหวัดยโสธร ศรีสะเกษ สุรินทร์ มหาสารคาม ร้อยเอ็ด และทุ่งสัมฤทธิ์ ครอบคลุมพื้นที่จังหวัด นครราชสีมาและบุรีรัมย์แต่ผลผลิตเฉลี่ยต่อไร่ในภาพรวมต่ำกว่าระดับประเทศ เนื่องจากทำการเกษตรแบบดั้งเดิมใช้สารเคมีสูง ซึ่งในแต่ละปีมีการนำเข้าวัตถุดิบทางเกษตร เฉลี่ยไม่ต่ำกว่า ๓,๐๐๐ ล้านบาทต่อปี เป็นภาคที่มีพื้นที่ปลูกอ้อย และมันสำปะหลังมากที่สุดของประเทศ โดยอ้อยส่วนใหญ่ปลูกในพื้นที่จังหวัดนครราชสีมา ชัยภูมิ ขอนแก่น กาฬสินธุ์ และอุดรธานี และมันสำปะหลัง ในพื้นที่จังหวัด นครราชสีมา ชัยภูมิ และอุดรธานี สำหรับการปลูกข้าวอินทรีย์ มีแนวโน้มขยายพื้นที่มากขึ้น ปัจจุบันแหล่งปลูกข้าวอินทรีย์ในประเทศไทยร้อยละ ๘๐.๐ อยู่ในภาคตะวันออกเฉียงเหนือ โดยเฉพาะในพื้นที่ทุ่งกุลาร้องไห้ (จังหวัดยโสธร สุรินทร์ มหาสารคาม ศรีสะเกษ ร้อยเอ็ด) และจังหวัดอุบลราชธานี ส่วนอ้อยร้อยละ ๒๐.๐ อยู่ในภาคเหนือตอนบน ตลาดข้าวอินทรีย์ ส่วนใหญ่ส่งออกต่างประเทศ โดยเฉพาะสหภาพยุโรป นอกจากนี้ แผนแม่บทแห่งชาติว่าด้วยการพัฒนาสมุนไพรไทย ได้กำหนดจังหวัดนำร่องพัฒนาเมืองสมุนไพร (Herbal City) ในพื้นที่ภาคตะวันออกเฉียงเหนือ ได้แก่ จังหวัดสกลนคร มหาสารคาม สุรินทร์ อำนาจเจริญ และอุดรธานี ซึ่งเป็นพื้นที่ที่มีศักยภาพในการพัฒนาสมุนไพรไทย

• มีพื้นที่ทำการเกษตรมากที่สุดแต่ส่วนใหญ่เป็นเกษตรกรรายย่อย พื้นที่ถือครองทำการเกษตรต่อครัวเรือนมากกว่าค่าเฉลี่ยประเทศ ในปี ๒๕๖๓ มีพื้นที่ใช้ประโยชน์ทางการเกษตรรวม ๖๓.๔๘ ล้านไร่ คิดเป็นร้อยละ ๔๒.๕ ของพื้นที่ใช้ประโยชน์ทางการเกษตรทั้งประเทศ โดยพื้นที่เกษตรของภาคตะวันออกเฉียงเหนือส่วนใหญ่อยู่ในจังหวัดภาคตะวันออกเฉียงเหนือตอนล่าง ซึ่งลักษณะภูมิประเทศส่วนใหญ่เป็นพื้นที่ค่อนข้างราบ เหมาะสำหรับการปลูกข้าวและพืชไร่ มีความเหมาะสมในการทำเกษตรแปลงใหญ่ขณะที่จังหวัดในภาคตะวันออกเฉียงเหนือตอนบน มีพื้นที่เกษตรไม่มากเนื่องจากเป็นภูเขาสูงสลับที่ราบเชิงเขาและมีขนาดฟาร์มเล็กมากประมาณ ๑๐ ไร่ต่อครัวเรือน จึงเหมาะกับเกษตรแบบประณีตหรือ

เกษตรอินทรีย์จังหวัดที่มีเนื้อที่ถือครองทำการเกษตรต่ำสุดของภาคซึ่งส่วนใหญ่มีปัญหาด้านความยากจน ได้แก่ จังหวัดขอนแก่น นครพนม กาฬสินธุ์ และศรีสะเกษ โดยมีเนื้อที่ถือครอง ๑๒.๐ ๑๒.๓ ๑๓.๑ และ ๑๓.๒ ไร่ต่อครัวเรือน ตามลำดับ

- การปศุสัตว์มีความสำคัญมากขึ้นโดยเฉพาะโคเนื้อ ในปี ๒๕๖๔ มีจำนวนโคเนื้อในภาคตะวันออกเฉียงเหนือ ๓,๙๖๖,๙๘๐ ตัว โดยคิดเป็นสัดส่วนร้อยละ ๕๒.๓ ของประเทศ โดยมีอัตราการขยายตัวของจำนวนโคเนื้อ ช่วงแผนพัฒนา ฉบับที่ ๑๒ ขยายตัวร้อยละ ๑๓.๗ มีแหล่งการเลี้ยงโคเนื้อกระจายอยู่ในทุกพื้นที่ของภาค โดยจังหวัดที่มีการเลี้ยงโคเนื้อมากที่สุด ๓ ลำดับแรก คือ จังหวัดสุรินทร์ นครราชสีมา และอุบลราชธานี และมีโคเนื้อคุณภาพสูงที่มีชื่อเสียง คือ โคเนื้อโพนยางคำ สกลนคร โคเนื้อหนองสูงมุกดาหาร และโคเนื้อโคราชวกิว นครราชสีมา

- การเพิ่มพื้นที่ชลประทานมีข้อจำกัดด้านกายภาพไม่สามารถพัฒนาโครงการขนาดใหญ่เพื่อเพิ่มปริมาณการกักเก็บน้ำให้เพียงพอต่อการเพาะปลูกตลอดปี พื้นที่ชลประทานต่อพื้นที่เกษตรของภาคตะวันออกเฉียงเหนือต่ำกว่าค่าเฉลี่ยประเทศ โดยในปี ๒๕๖๓ มีพื้นที่ชลประทานประมาณ ๘.๑๕ ล้านไร่ และมีสัดส่วนพื้นที่ชลประทานต่อพื้นที่เกษตรร้อยละ ๑๒.๘ ซึ่งต่ำกว่าค่าเฉลี่ยของประเทศที่มีสัดส่วนร้อยละ ๒๓.๔ โดยพื้นที่โครงการชลประทานของภาคส่วนใหญ่อยู่ในพื้นที่กลุ่มจังหวัดภาคตะวันออกเฉียงเหนือตอนล่าง ๑ กลุ่มจังหวัดภาคตะวันออกเฉียงเหนือตอนกลาง และกลุ่มจังหวัดภาคตะวันออกเฉียงเหนือตอนล่าง ๒ มีสัดส่วนร้อยละ ๓๒.๕ ๒๙.๖ และ ๒๐.๒ ของพื้นที่ชลประทานทั้งภาค ตามลำดับ จึงเป็นข้อจำกัดในการบริหารจัดการน้ำเพื่อการเกษตร ทั้งการเก็บกักน้ำในฤดูแล้ง และชะลอน้ำในช่วงฤดูฝนไม่ให้ท่วมพืชผลเสียหาย

## ๒) อุตสาหกรรม

- อุตสาหกรรมส่วนใหญ่เป็นอุตสาหกรรมดั้งเดิมแปรรูปสินค้าเกษตรขั้นต้นเพื่อส่งออกไปเพิ่มมูลค่าในพื้นที่อื่นและมีสัดส่วนลดลงอย่างต่อเนื่องเมื่อเทียบกับประเทศ ภาคอุตสาหกรรมในปี ๒๕๖๓ มีสัดส่วนโครงสร้างเศรษฐกิจภาคตะวันออกเฉียงเหนือร้อยละ ๒๐.๒ และคิดเป็นสัดส่วนเพียงร้อยละ ๖.๗ เมื่อเทียบกับมูลค่าภาคอุตสาหกรรมของประเทศ ผลิตภัณฑ์ภาคอุตสาหกรรมภาคตะวันออกเฉียงเหนือในช่วง ๔ ปีแรกของแผนพัฒนา ฉบับที่ ๑๒ ขยายตัวเฉลี่ยร้อยละ ๑.๐ ต่อปี เมื่อเทียบกับช่วงแผนพัฒนา ฉบับที่ ๑๑ ที่ขยายตัวเฉลี่ยร้อยละ ๔.๑ ต่อปี สาขาอุตสาหกรรมการผลิตที่สำคัญของภาคตะวันออกเฉียงเหนือประกอบด้วย ผลิตภัณฑ์อาหารและเครื่องตีมีสัดส่วนสูงสุด โดยคิดเป็นสัดส่วนเฉลี่ยร้อยละ ๖๒.๒ ต่อปี ในช่วง ๔ ปีแรกของแผนพัฒนา ฉบับที่ ๑๒ โดยลดลงจากสัดส่วนเฉลี่ยร้อยละ ๖๕.๖ ต่อปี ในช่วงแผนพัฒนา ฉบับที่ ๑๑ รองลงมาเป็นการผลิตผลิตภัณฑ์คอมพิวเตอร์และอิเล็กทรอนิกส์ การผลิตผลิตภัณฑ์และพลาสติก การผลิตเสื้อผ้าและเครื่องแต่งกาย การผลิตเคมีภัณฑ์และผลิตภัณฑ์เคมี และการผลิตผลิตภัณฑ์อื่นที่ทำจากโลหะ ที่มีสัดส่วนเฉลี่ยร้อยละ ๘.๘ ๖.๙ ๓.๗ ๓.๗ และ ๒.๙ ต่อปี ตามลำดับ โดยอุตสาหกรรมของภาคส่วนใหญ่กระจุกตัวอยู่ตามเมืองหลัก อาทิ จังหวัดขอนแก่น และนครราชสีมา โครงสร้างการผลิตอุตสาหกรรมยังอยู่ในกลุ่มอาหารและเครื่องตีประกอบด้วย การแปรรูปอาหาร ผลิตภัณฑ์อาหารและอาหารสำเร็จรูป และเครื่องตี ส่วนอุตสาหกรรมอิเล็กทรอนิกส์ ผลิตภัณฑ์ยางและพลาสติก และสิ่งทอ เริ่มมีบทบาทมากขึ้น และเป็นฐานสร้างรายได้ใหม่ให้กับภาค ซึ่งอุตสาหกรรมอิเล็กทรอนิกส์ กระจุกตัวในจังหวัดนครราชสีมา ร้อยละ ๙๗.๙ ของภาค ส่วนอุตสาหกรรมสิ่งทอ ส่วนใหญ่กระจายอยู่ทุกจังหวัด โดยจังหวัดที่มีสัดส่วนมากที่สุด ๕ อันดับแรกของภาค

ได้แก่ จังหวัดขอนแก่น มหาสารคาม นครราชสีมา ชัยภูมิ และอุดรธานี อุตสาหกรรมผลิตภัณฑ์ยางและพลาสติก ส่วนใหญ่กระจุกตัวอยู่ที่จังหวัดนครราชสีมา อุดรธานี บึงกาฬและบุรีรัมย์ สำหรับอุตสาหกรรมที่เคยเป็นฐานรายได้เดิมของภาค เริ่มมีแนวโน้มเพิ่มขึ้น อาทิ อุตสาหกรรมเครื่องแต่งกาย จากร้อยละ ๓.๑ เพิ่มขึ้นเป็นร้อยละ ๓.๗ ของสาขาอุตสาหกรรม โดยจังหวัดที่มีสัดส่วนมากที่สุด ๕ อันดับแรกของภาค ได้แก่ จังหวัดขอนแก่น สุรินทร์ นครราชสีมา อุบลราชธานี และร้อยเอ็ด สำหรับอุตสาหกรรมพลังงานทดแทน (เอทานอล) ปัจจุบันมีผู้ประกอบการเปิดดำเนินการแล้ว ๘ ราย ปริมาณการผลิตเฉลี่ย ๒.๓๐ ล้านลิตรต่อวัน หรือร้อยละ ๓๘.๕ ของการผลิตรวมทั้งประเทศ ในขณะที่กำลังการผลิตเฉลี่ย ๓.๐๐ ล้านลิตรต่อวัน หรือร้อยละ ๔๑.๙ ของการผลิตรวมทั้งประเทศ

• **สินค้าหนึ่งตำบลหนึ่งผลิตภัณฑ์ (OTOP)** ในปี ๒๕๖๔ สามารถสร้างรายได้ให้กับภาค ๘๑,๘๘๓.๖๖ ล้านบาท คิดเป็นสัดส่วนร้อยละ ๒๙.๖ ของประเทศ โดยหมวดสินค้าสำคัญที่สร้างรายได้หลัก ได้แก่ หมวดอาหาร ผ้าและเครื่องแต่งกาย และเครื่องใช้และเครื่องประดับตกแต่ง คิดเป็นร้อยละ ๔๐.๑ ๓๐.๔ และ ๒๓.๐ ของยอดจำหน่ายตามลำดับ กลุ่มจังหวัดที่สร้างรายได้จากการจำหน่ายสินค้า OTOP มากที่สุดของภาค คือ กลุ่มจังหวัดภาคตะวันออกเฉียงเหนือตอนกลาง คิดเป็นร้อยละ ๓๑.๔ โดยเฉพาะจังหวัดขอนแก่น และกาฬสินธุ์ รองลงมาได้แก่ กลุ่มจังหวัดภาคตะวันออกเฉียงเหนือตอนล่าง ๒ และกลุ่มจังหวัดภาคตะวันออกเฉียงเหนือตอนล่าง ๑ มีสัดส่วนใกล้เคียงกัน คิดเป็นร้อยละ ๒๑.๗ และ ๒๑.๐ ตามลำดับซึ่งส่วนใหญ่รายได้กระจุกตัวในจังหวัดอุบลราชธานี ศรีสะเกษ และนครราชสีมา

### ๓) การค้าส่งค้าปลีก

• **การค้าส่งค้าปลีกในระดับพื้นที่กำลังเผชิญกับการแข่งขันจากการค้าปลีกสมัยใหม่** ในช่วง ๔ ปีแรกของแผนพัฒนาฯ ฉบับที่ ๑๒ มีสัดส่วนเฉลี่ยร้อยละ ๑๓.๘ ต่อปี เมื่อเทียบกับร้อยละ ๑๑.๔ ต่อปี ในช่วงแผนพัฒนาฯ ฉบับที่ ๑๑ ขณะที่อัตราการขยายชะลอตัวลงเฉลี่ยร้อยละ ๓.๑ ต่อปีเมื่อเทียบกับช่วงแผนพัฒนาฯ ฉบับที่ ๑๑ ที่ขยายตัวเฉลี่ยร้อยละ ๕.๐ ต่อปี โดยกลุ่มจังหวัดภาคตะวันออกเฉียงเหนือตอนล่าง ๑ มีมูลค่าการค้าส่งที่สุทธียุทธย ๓๔.๑ โดยเฉพาะจังหวัดนครราชสีมา รองลงมาเป็นกลุ่มจังหวัดภาคตะวันออกเฉียงเหนือตอนกลาง กลุ่มจังหวัดภาคตะวันออกเฉียงเหนือตอนบน ๑ กลุ่มจังหวัดภาคตะวันออกเฉียงเหนือตอนล่าง ๒ และกลุ่มจังหวัดภาคตะวันออกเฉียงเหนือตอนบน ๒ มีสัดส่วนเท่ากับ ๒๕.๐ ๑๖.๖ ๑๖.๔ และ ๘.๒ ตามลำดับ โดยในพื้นที่ที่มีร้านค้าปลีกสมัยใหม่ที่เป็นสาขาของห้างสรรพสินค้าขนาดใหญ่กระจายทุกพื้นที่ ร้านค้าปลีกในชุมชนต้องปรับเปลี่ยนวิธีการขายเพื่อให้ได้ส่วนแบ่งการตลาด

### ๔) การค้าชายแดนและผ่านแดน

• **การค้าชายแดนและผ่านแดนขยายตัวอย่างก้าวกระโดดแต่ขาดความเชื่อมโยงกับห่วงโซ่การผลิตภายในภาค** สินค้าส่วนใหญ่มาจากนอกภาค มูลค่าการค้าชายแดนและมูลค่าการค้าผ่านแดนในภาคตะวันออกเฉียงเหนือ ปี ๒๕๖๔ มีมูลค่ารวม ๕๑๘,๐๗๔.๙๓ ล้านบาท คิดเป็นร้อยละ ๓๐.๒ ของการค้าชายแดนทั้งประเทศ เพิ่มขึ้นจากปี ๒๕๖๓ ร้อยละ ๓๗.๘ เกิดมูลค่าการค้า ๒๕,๙๗๖.๖๓ ล้านบาท แบ่งเป็นการส่งออก ๒๗๒,๐๒๕.๗๔ ล้านบาท และการนำเข้า ๒๔๕,๐๔๙.๑๙ ล้านบาท จากการขยายตัวทางเศรษฐกิจของประเทศเพื่อนบ้าน และประเทศจีน สินค้าส่งออกที่สำคัญ ได้แก่ น้ำมันเชื้อเพลิง รถยนต์ และส่วนประกอบ ผลไม้สดแช่แข็ง และเครื่องดื่มที่ไม่มีแอลกอฮอล์ สินค้าส่งออกส่วนใหญ่ผลิตจากนอกภาค สินค้านำเข้าที่สำคัญ ได้แก่ สินค้าอุปกรณ์อิเล็กทรอนิกส์ สินค้าอุปโภคและบริโภค และไม้แปรรูป

เป็นต้น ด้านการค้าชายแดนที่มีสัดส่วนการค้าสูงที่สุด ได้แก่ ด้านมุกดาหาร มีสัดส่วนร้อยละ ๕๐.๒ ของมูลค่าการค้าชายแดนรองลงมาได้แก่ ด้านนครพนม ร้อยละ ๒๓.๑ ด้านหนองคาย ร้อยละ ๑๔.๖ ด้านพิบูลมังสาหาร ร้อยละ ๔.๙ และด้านท่าลี่ ร้อยละ ๓.๙ ในช่วงของแผนพัฒนาฯ ฉบับที่ ๑๒ มูลค่าการค้าชายแดนและผ่านแดนภาคตะวันออกเฉียงเหนือ มีอัตราการขยายตัวเฉลี่ยร้อยละ ๙.๑ ต่อปี ตลอดตัวลงเมื่อเทียบกับ ช่วงแผนพัฒนาฯ ฉบับที่ ๑๑ ที่ขยายตัวเฉลี่ยร้อยละ ๑๙.๕ ต่อปี เนื่องจากการค้าชายแดนไทย-สปป.ลาว ซึ่งเป็นประเทศคู่ค้าที่มีมูลค่าการค้าชายแดนสูงสุดของภาคตะวันออกเฉียงเหนือ มีอัตราการขยายตัวที่ชะลอตัวลงเฉลี่ยร้อยละ ๒.๑ ต่อปี เมื่อเทียบกับช่วงแผนพัฒนาฯ ฉบับที่ ๑๑ ที่ขยายตัวร้อยละ ๑๒.๘ ต่อปี ส่วนหนึ่งเป็นผลมาจากสินค้านำเข้าสำคัญ เช่น ทองแดงและผลิตภัณฑ์ และเครื่องรับส่งสัญญาณและอุปกรณ์ติดตั้ง หดตัวเฉลี่ยร้อยละ ๑๘.๓ และ ๑๔.๘ ต่อปี ตามลำดับ

• **สินค้าส่งออกส่วนใหญ่เป็นสินค้าเกษตร สินค้าอุปโภคบริโภคและอุปกรณ์อิเล็กทรอนิกส์จากนอกภาค** จำแนกตามประเทศคู่ค้าของภาคพบว่า ในปี ๒๕๖๔ การค้ากับ สปป.ลาว มีมูลค่าการค้าเท่ากับ ๑๘๐,๕๗๖.๙๙ ล้านบาท คิดเป็นสัดส่วนร้อยละ ๓๔.๙ ของมูลค่าการค้าชายแดนและผ่านแดนทั้งภาค ขยายตัวร้อยละ ๑๕.๐ เพิ่มขึ้นตามการเปิดใช้จากการใช้รถไฟลาว-จีน โดยส่งออกและนำเข้าสินค้าจากจีนตอนใต้ที่เพิ่มขึ้น และผลจากการผ่อนคลายมาตรการป้องกันการแพร่ระบาดของโรคติดเชื้อไวรัสโคโรนา ๒๐๑๙ ทั้ง สปป.ลาว และของไทย โดยผ่านด่านศุลกากรหนองคาย ด้านมุกดาหาร ด้านพิบูลมังสาหารและด้านท่าลี่ คิดเป็นสัดส่วนร้อยละ ๔๑.๕ ๒๒.๕ ๑๓.๙ และ ๑๑.๒ ตามลำดับของมูลค่าการค้า โดยสินค้าส่งออกที่สำคัญ ได้แก่ น้ำมันดีเซล ทองคำไม่ได้ขึ้นรูป น้ำมันสำเร็จรูปอื่น ๆ และรถยนต์นั่งส่วนบุคคล สินค้านำเข้าที่สำคัญ ได้แก่ พลังงานไฟฟ้า ผักและของปรุงแต่งจากผัก เครื่องรับส่งสัญญาณและอุปกรณ์ และเครื่องรับวิทยุ การค้ากับจีนตอนใต้ มีมูลค่าการค้า ๒๕๔,๔๖๒.๐๓ ล้านบาท คิดเป็นสัดส่วนร้อยละ ๔๙.๑ ในปี ๒๕๖๔ ขยายตัวเพิ่มขึ้นร้อยละ ๖๕.๔ สินค้าส่งออกที่สำคัญ ได้แก่ ผลไม้ เครื่องคอมพิวเตอร์อุปกรณ์และส่วนประกอบ ยางพารา ผลิตภัณฑ์ยาง และไม้แปรรูป สินค้านำเข้าที่สำคัญ ได้แก่ เครื่องคอมพิวเตอร์และอุปกรณ์ เครื่องรับส่งสัญญาณและอุปกรณ์ และเครื่องรับวิทยุ การค้ากับเวียดนาม มีมูลค่าการค้า ๖๙,๙๒๒.๗๓ ล้านบาท ขยายตัวร้อยละ ๒๖.๕ และคิดเป็นสัดส่วนร้อยละ ๑๓.๕ ของมูลค่าชายแดนและผ่านแดนทั้งภาค มีสินค้าส่งออกที่สำคัญ ได้แก่ อุปกรณ์กึ่งตัวนำทรานซิสเตอร์ เครื่องดื่มที่ไม่มีแอลกอฮอล์ ผลไม้สด แซ่แข็ง และสินค้าปศุสัตว์อื่น ๆ สินค้านำเข้า ได้แก่ เครื่องรับส่งวิทยุและสื่อสาร สื่อบันทึกข้อมูล เคมีภัณฑ์ และเครื่องแปรรูปไม้ สำหรับการค้ากับกัมพูชา มีมูลค่าการค้า ๑๓,๑๑๓.๑๘ ล้านบาท มีสัดส่วนเพียงร้อยละ ๒.๕ ของมูลค่าชายแดนและผ่านแดนทั้งภาค หดตัวร้อยละ ๒๘.๔ สินค้าส่งออกที่สำคัญ ได้แก่ เครื่องดื่มที่ไม่มีแอลกอฮอล์ รถยนต์นั่ง รถจักรยานยนต์และส่วนประกอบ และเครื่องยนต์สันดาปภายใน สินค้านำเข้าที่สำคัญ ได้แก่ ผักและของปรุงแต่งจากผัก อะลูมิเนียมและผลิตภัณฑ์ และสายเคเบิล

• **ด้านมุกดาหาร นครพนม และหนองคาย มีบทบาทเป็นประตูการค้าที่สำคัญในการเชื่อมโยงกับเวียดนามและจีนตอนใต้** เส้นทางการค้าชายแดนและผ่านแดนภาคตะวันออกเฉียงเหนือที่สำคัญ ไปยัง สปป.ลาว จีนตอนใต้ และเวียดนามมี ๓ เส้นทาง คือ (๑) เส้นทาง R๙ ออกจากไทย ณ ด่านมุกดาหาร (สะพานมิตรภาพไทย-ลาว แห่งที่ ๒) ไปยังแขวงสะหวันนะเขต แล้วไปถึงชายแดนลาว-เวียดนามที่ด่านแดนสะหวัน แล้วเข้าเวียดนามที่ด่านลาวบาว เมืองกวางจิ ซึ่งมีเขตเศรษฐกิจพิเศษลาวบาว ไปสิ้นสุดที่เมืองตองฮา โดยสามารถเดินทางไปยังทางใต้ของเวียดนาม ได้แก่ เมืองเว้ เมืองดานัง เมืองโฮจิมินห์

มินท์ หรือขึ้นไปทางเหนือยังกรุงฮานอย ไปยังเมืองล้งซาน เมืองผิงเสียง ประเทศจีน และต่อไปถึงนครหนานหนิง มณฑลกว่างซีได้อีกเส้นทางหนึ่ง (๒) เส้นทาง R ๑๒ จากด่านนครพนม (สะพานมิตรภาพ ไทย-ลาว แห่งที่ ๓) ไปยังด่านท่าแขก แขวงคำม่วน สปป.ลาว ไปเมืองกวางบิน เมืองกลางซอน ของเวียดนาม เข้าสู่จีนตอนใต้ โดย ผ่านด่านผิงเสียง มณฑลกว่างซี ซึ่งเมืองผิงเสียงมี “ตลาดผลไม้เมืองผิงเสียง” ในภาคใต้ของจีน ซึ่งเป็นตลาดที่สามารถใช้เป็นประตูให้กับผลไม้ไทยเข้าสู่ตลาดจีนได้ มีความสะดวกสบาย มีการบริหารจัดการระบบโลจิสติกส์ดี (๓) เส้นทางรถไฟ ระยะทางประมาณ ๔๑๔ กิโลเมตร สามารถลำเลียงทั้งสินค้าและผู้โดยสารจากไทย ผ่าน สปป.ลาว ไปยังประเทศจีนตอนใต้ โดยเชื่อมโยงที่จังหวัดหนองคาย ดังนี้ หนองคาย - เวียงจันทน์ - เวียงเวียง - หลวงพระบาง - อุดมไซ - หลวงน้ำทา - บ่อเต็น - จีนตอนใต้

#### ๕) การท่องเที่ยว

- การแพร่ระบาดของโรคติดเชื้อไวรัสโคโรนา ๒๐๑๙ ส่งผลกระทบต่อการท่องเที่ยวในภาคในช่วงปี ๒๕๖๐ - ๒๕๖๔ จำนวนนักท่องเที่ยวและรายได้หดตัวเฉลี่ยร้อยละ ๑๔.๙ และ ๑๕.๒ ต่อปี ตามลำดับ หากเปรียบเทียบในปี ๒๕๖๐ - ๒๕๖๒ รายได้จากการท่องเที่ยวภาคตะวันออกเฉียงเหนือ ขยายตัวเฉลี่ยร้อยละ ๑๐.๗ ต่อปี สูงกว่าระดับประเทศที่ขยายตัวเฉลี่ยร้อยละ ๘.๒ ต่อปี และมีจำนวนนักท่องเที่ยว เพิ่มขึ้นเฉลี่ยร้อยละ ๕.๖ ต่อปี สูงกว่าระดับประเทศ ที่ขยายตัวร้อยละ ๔.๗ นักท่องเที่ยวส่วนใหญ่กว่าร้อยละ ๙๖.๐ เป็นชาวไทย สำหรับนักท่องเที่ยวต่างชาติร้อยละ ๔.๐
- แหล่งท่องเที่ยวมีหลากหลายแต่ส่วนใหญ่อยู่ห่างไกลและมีข้อจำกัดในการพัฒนา เช่น อุทยานแห่งชาติเขาใหญ่ จังหวัดนครราชสีมา ภูหลวง ภูเรือ และภูกระดึง จังหวัดเลย รวมทั้งการท่องเที่ยวประเพณีวัฒนธรรมที่มีช่วงเวลาท่องเที่ยวตลอดทั้งปี และการท่องเที่ยวบริเวณเมืองชายแดนริมแม่น้ำโขงเชื่อมโยงประเทศเพื่อนบ้าน โดยแหล่งท่องเที่ยวกระจายตัวอยู่ทุกพื้นที่ของภาคซึ่งส่วนใหญ่อยู่ในความรับผิดชอบของหน่วยงานราชการซึ่งมีกฎระเบียบในการนำมาใช้ประโยชน์เชิงธุรกิจ
- นักท่องเที่ยวส่วนใหญ่เป็นคนในภาคมากกว่านักท่องเที่ยวจากภายนอกมีการใช้จ่ายและระยะเวลาพักจํานวนน้อย โดยในปี ๒๕๖๔ มีนักท่องเที่ยวจำนวน ๑๒.๙๖ ล้านคน คิดเป็นร้อยละ ๑๗.๗ ของจำนวนนักท่องเที่ยวทั้งประเทศ มีรายได้จากการท่องเที่ยว ๒๑,๐๑๖.๔๐ ล้านบาท คิดเป็นร้อยละ ๘.๗ ของรายได้ท่องเที่ยวทั้งประเทศ และรายได้จากการท่องเที่ยวของภาคส่วนใหญ่เป็นรายได้จากนักท่องเที่ยวชาวไทยร้อยละ ๙๙.๖ ชาวต่างชาติร้อยละ ๐.๔ ระยะเวลาพำนักเฉลี่ยในปี ๒๕๖๒ ยังคงเดิมอยู่ที่ ๒.๓ วัน เท่ากับปี ๒๕๕๙ และค่าใช้จ่ายต่อหัว เพิ่มขึ้นจาก ๑,๑๓๔.๘ บาทต่อวัน ในปี ๒๕๕๙ เป็น ๑,๓๐๔.๗ บาทต่อวัน ในปี ๒๕๖๒ จากสถานการณ์การแพร่ระบาดของโรคติดเชื้อไวรัสโคโรนา ๒๐๑๙ ส่งผลกระทบต่ออย่างมากต่อการท่องเที่ยวในภาคตะวันออกเฉียงเหนือ ปี ๒๕๖๔ จำนวนนักท่องเที่ยวลดลง ร้อยละ ๔๔.๕ แบ่งเป็นนักท่องเที่ยวไทย จำนวน ๑๒,๙๒๗,๘๘๖ คน ลดลงร้อยละ ๔๓.๗ และนักท่องเที่ยวต่างชาติ จำนวน ๒๗,๔๑๔ คน ลดลงถึงร้อยละ ๙๒.๑ รายได้จากการท่องเที่ยวลดลงที่ร้อยละ ๕๖.๒ อย่างไรก็ตามรายได้จากการท่องเที่ยวของภาคตะวันออกเฉียงเหนือ ยังลดลงน้อยกว่าระดับประเทศที่ลดลงร้อยละ ๖๙.๖ ทั้งนี้ สัดส่วนนักท่องเที่ยวไทยต่อนักท่องเที่ยวต่างชาติมีแนวโน้มลดลงในปี ๒๕๖๔ โดยในปี ๒๕๖๓ ที่มีสัดส่วนนักท่องเที่ยวไทยต่อนักท่องเที่ยวต่างชาติร้อยละ ๙๘.๕ และ ๑.๕ เป็นร้อยละ ๙๙.๘ และ ๐.๒ ในปี ๒๕๖๔

• ภาคตะวันออกเฉียงเหนือตอนล่างเป็นจุดหมายของนักท่องเที่ยวจากนอกภาคเนื่องจากมีแหล่งท่องเที่ยวที่มีชื่อเสียงและไม่ไกลจากกรุงเทพฯ ในปี ๒๕๖๔ มีจำนวนนักท่องเที่ยวมาท่องเที่ยวในพื้นที่ภาคตะวันออกเฉียงเหนือตอนล่างสูงสุด ประมาณ ๖.๗๙ ล้านคน สร้างรายได้ประมาณ ๑๐,๗๒๘.๒๓ ล้านบาท โดยมีแหล่งท่องเที่ยวที่สำคัญ อาทิ อุทยานแห่งชาติเขาใหญ่ วน้ำเขียว อุทยานประวัติศาสตร์พนมรุ้ง ร่องลมมาคือ ภาคตะวันออกเฉียงเหนือตอนบน มีนักท่องเที่ยวประมาณ ๔.๐๓ ล้านคน สร้างรายได้ ๖,๒๓๖.๗๒ ล้านบาท แหล่งท่องเที่ยวสำคัญ อาทิ คำชะโนด และพระธาตุพนม ในพื้นที่ตอนกลางของภาค มีนักท่องเที่ยวประมาณ ๒.๑๔ ล้านคน สร้างรายได้ ๔,๐๕๑.๔๕ ล้านบาท ในส่วนการท่องเที่ยวระดับจังหวัด จังหวัดนครราชสีมา มีจำนวนนักท่องเที่ยวและรายได้มากที่สุด ส่วนจังหวัดหนองบัวลำภู ยโสธรและอำนาจเจริญ มีจำนวนนักท่องเที่ยวและรายได้ต่ำที่สุด ทั้งนี้ การท่องเที่ยวของภาคตะวันออกเฉียงเหนือยังมีปัญหาในหลายด้าน อาทิ ความเสื่อมโทรมของแหล่งท่องเที่ยว แหล่งท่องเที่ยวอยู่ห่างไกลกัน การท่องเที่ยวเชิงศิลปวัฒนธรรมมีปฏิทินการท่องเที่ยวในช่วงระยะเวลาสั้น ๆ สิ่งอำนวยความสะดวกและบุคลากรด้านการท่องเที่ยวขาดมาตรฐาน แหล่งท่องเที่ยวกระจายตัวอยู่ทุกพื้นที่ของภาคแต่ส่วนใหญ่อยู่ห่างไกลและมีข้อจำกัดในการใช้ประโยชน์ รวมถึงขาดการเชื่อมโยงเส้นทางท่องเที่ยวและปฏิทินการท่องเที่ยว

• การท่องเที่ยวยังขาดกิจกรรมและสินค้าที่ดึงดูดให้นักท่องเที่ยวมีการใช้จ่ายและระยะเวลาพำนักให้นานขึ้น โดยในปี ๒๕๖๒ มีค่าใช้จ่ายที่ ๑,๓๐๔.๗ บาทต่อคนต่อวัน ต่ำกว่าค่าเฉลี่ยของประเทศที่มีค่า ๓,๘๘๑.๘ บาทต่อคนต่อวัน สำหรับระยะเวลาพำนัก ต่ำกว่าค่าเฉลี่ยของประเทศเช่นเดียวกัน โดยมีจำนวน ๒.๓ วัน ในขณะที่ประเทศมีค่าเฉลี่ย ๓.๐ วัน ซึ่งทั้งสองรายการมีค่าต่ำกว่าทุกภาคโดยมีสาเหตุหนึ่งจากการที่สัดส่วนของนักท่องเที่ยวต่างชาติลดลงที่มีการใช้จ่ายต่อครั้งสูง ด้านอุปทาน การท่องเที่ยวยังขาดคุณภาพและมาตรฐานในระดับสากล ตลอดจนกิจกรรมและความเชื่อมโยงด้านการท่องเที่ยวของภาคตะวันออกเฉียงเหนือมีน้อย

• การท่องเที่ยวขยายตัวในเมืองหลักที่มีความพร้อมด้านโครงสร้างพื้นฐานและสิ่งอำนวยความสะดวกมากกว่าเมืองรอง ในปี ๒๕๖๒ (เนื่องจากปี ๒๕๖๓ และ ๒๕๖๔ เป็นปีที่เกิดสถานการณ์การแพร่ระบาดของโรคติดเชื้อไวรัสโคโรนา ๒๐๑๙) จังหวัดที่มีสัดส่วนรายได้จากการท่องเที่ยวมากที่สุดส่วนใหญ่เป็นเมืองท่องเที่ยวหลัก คือ จังหวัดนครราชสีมา ขอนแก่น อุดรธานี และอุบลราชธานี โดยมีสัดส่วนรายได้จากการท่องเที่ยวร้อยละ ๒๖.๔ ๑๘.๑ ๑๑.๙ และ ๗.๑ ตามลำดับ อย่างไรก็ตาม พบว่าเมืองท่องเที่ยวรอง อาทิ จังหวัดเลย หนองคาย มุกดาหาร บุรีรัมย์ และสุรินทร์ มีสัดส่วนนักท่องเที่ยวเพิ่มขึ้นมีการขยายตัวของรายได้การท่องเที่ยวในอัตราที่เพิ่มขึ้น ซึ่งส่วนหนึ่งมาจากการดำเนินนโยบายการท่องเที่ยวเชิงวัฒนธรรม เช่น โครงการท่องเที่ยวชุมชนท่องเที่ยววัฒนธรรม ดำเนินการโดยการท่องเที่ยวแห่งประเทศไทย และการพัฒนาการท่องเที่ยววิถีชีวิตลุ่มแม่น้ำโขง ดำเนินการโดยคณะกรรมการพัฒนาการท่องเที่ยวภายในเขตพัฒนาการท่องเที่ยววิถีชีวิตลุ่มแม่น้ำโขง ที่ส่งเสริมพื้นที่เมืองรองและชุมชนเพื่อกระจายรายได้และสร้างสมดุลเชิงพื้นที่ในการท่องเที่ยว เป็นต้น ซึ่งจะเห็นได้จากสถานการณ์การแพร่ระบาดของโรคติดเชื้อไวรัสโคโรนา ๒๐๑๙ ในปี ๒๕๖๔ ส่งผลกระทบต่อจังหวัดที่เป็นเมืองท่องเที่ยวหลักทำให้จำนวนนักท่องเที่ยวและรายได้ลดลง โดยจังหวัดอุดรธานี ขอนแก่น อุบลราชธานี และนครราชสีมา มีจำนวนนักท่องเที่ยวลดลง ร้อยละ ๕๗.๕ ๕๐.๙ ๔๐.๑ และ ๓๗.๗ ตามลำดับ รวมทั้งจังหวัดอุดรธานี ขอนแก่น อุบลราชธานี และนครราชสีมา มีรายได้จากการท่องเที่ยวลดลงซึ่งคิดเป็นร้อยละ



ละ ๖๒.๘ ๖๓.๗ ๕๖.๑ และ ๔๔.๒ ตามลำดับและเมืองท่องเที่ยวรองได้รับผลกระทบเช่นเดียวกันกับเมืองท่องเที่ยวหลัก ได้แก่ จังหวัดหนองคาย บึงกาฬ เลย และศรีสะเกษ มีรายได้จากการท่องเที่ยวลดลง ร้อยละ ๖๕.๕ ๖๒.๙ ๖๑.๔ และ ๖๐.๙ ตามลำดับ จากผลกระทบของการแพร่ระบาดของโรคติดเชื้อไวรัสโคโรนา ส่งผลให้พฤติกรรมของนักท่องเที่ยวเปลี่ยนไปจากเดิมเป็นการท่องเที่ยวในวิถีใหม่ (New Normal) การเดินทางเป็นหมู่คณะลดลง และปรับเปลี่ยนรูปแบบไปสู่การท่องเที่ยวเป็นกลุ่มขนาดเล็กที่มีความต้องการเฉพาะเจาะจง ซึ่งการท่องเที่ยวของภาคตะวันออกเฉียงเหนือจำเป็นต้องปรับตัวต่อการเปลี่ยนแปลงให้สอดคล้องและตอบโจทย์กับความต้องการของนักท่องเที่ยวที่เปลี่ยนแปลงไป ตลอดจนมุ่งเน้นนักท่องเที่ยวคุณภาพ สร้างมูลค่าเพิ่มให้กับสินค้าและบริการ รวมทั้งการยกระดับมาตรฐานสถานที่ท่องเที่ยวหรือมาตรฐานความปลอดภัยด้านสุขอนามัย นอกจากนี้ยังต้องเสริมสร้างการเชื่อมโยงเส้นทางท่องเที่ยวกับแหล่งท่องเที่ยวและระหว่างจังหวัดเพื่อรองรับการเดินทางด้วยตนเองและการท่องเที่ยวในระยะใกล้ที่เน้นการเดินทางด้วยรถยนต์ส่วนตัว การสนับสนุนการท่องเที่ยวชุมชนและหาแหล่งท่องเที่ยวแห่งใหม่

## ๖) โครงสร้างพื้นฐาน

- ความเชื่อมโยงของโครงข่ายคมนาคมในภาคตะวันออกเฉียงเหนือกับโครงข่ายหลักของประเทศมีความก้าวหน้ามาก ทางบก ได้แก่ มอเตอร์เวย์บางปะอิน - นครราชสีมา อยู่ระหว่างก่อสร้าง มอเตอร์เวย์นครราชสีมา - ขอนแก่น จะเริ่มดำเนินการก่อสร้างในปี ๒๕๖๘ สะพานมิตรภาพไทย - ลาว แห่งที่ ๕ บึงกาฬ - บอลิคำไซ ดำเนินก่อสร้างคืบหน้าร้อยละ ๔๗.๖ (ข้อมูล ณ ๒๕ พฤษภาคม ๒๕๖๕) คาดว่าจะเชื่อมต่อพื้นที่สะพานได้ประมาณ กลางปี ๒๕๖๖ และเปิดให้บริการได้ประมาณ ต้นปี ๒๕๖๗ สะพานมิตรภาพไทย - ลาว แห่งที่ ๖ อุบลราชธานี - สาละวัน อยู่ระหว่างเจรจาจุดเชื่อมต่อระหว่างประเทศการพัฒนาาระบบขนส่งมวลชนเมืองหลัก ได้แก่ พัฒนาระบบขนส่งสาธารณะรถไฟฟ้า (EV-bus) จังหวัดอุดรธานีกรมการขนส่งทางบกปรับผลการศึกษาไปดำเนินการ ระบบรถไฟฟ้ารางเบาจังหวัดขอนแก่น อยู่ระหว่างขั้นตอนการเจรจาขอใช้พื้นที่ก่อสร้าง และระบบรถไฟฟ้ารางเบาจังหวัดนครราชสีมา การรถไฟฟ้าขนส่งมวลชนแห่งประเทศไทยจัดทำแผนเพื่อดำเนินการก่อสร้าง สำหรับความเชื่อมโยงโครงข่ายการบูรณาการทางหลวงพิเศษระหว่างเมืองร่วมกับระบบราง (MR-Map) จะดำเนินการก่อสร้าง ๔ เส้นทาง คือ ด้านแม่สอด จังหวัดตาก - ด้านนครพนม จังหวัดนครพนม ด้านเจดีย์สามองค์ จังหวัดกาญจนบุรี - สะพานมิตรภาพไทย - ลาว แห่งที่ ๖ จังหวัดอุบลราชธานี ด้านหนองคาย จังหวัดหนองคาย - แหลมฉบัง จังหวัดชลบุรี และด้านบึงกาฬ จังหวัดบึงกาฬ - ด้านช่องจอม จังหวัดสุรินทร์ ทางรางประกอบด้วย ทางคู่ระยะที่ ๑ ช่วงชุมทางถนนจิระ - ขอนแก่น ก่อสร้างแล้วเสร็จ ช่วงมาบตาพุด - ชุมทางถนนจิระ อยู่ระหว่างการก่อสร้าง ทางคู่ระยะที่ ๒ (พ.ศ. ๒๕๖๕-๒๕๖๙) คือ ช่วงขอนแก่น - หนองคาย และช่วงชุมทางถนนจิระ - อุบลราชธานี อยู่ระหว่างขออนุมัติโครงการและพิจารณา EIA ส่วนทางรถไฟสายใหม่ คือ ช่วงบ้านไผ่ - มุกดาหาร - นครพนม ครม.อนุมัติโครงการแล้วอยู่ระหว่างประกวดราคา และรถไฟความเร็วสูง ๒ เส้นทาง คือ กรุงเทพฯ - นครราชสีมา อยู่ระหว่างก่อสร้างและ นครราชสีมา - หนองคาย ออกแบบรายละเอียดแล้วเสร็จ ทางอากาศ อยู่ระหว่างพัฒนา ๔ สนามบิน ได้แก่ ท่าอากาศยานอุบลราชธานีและท่าอากาศยานร้อยเอ็ด แล้วเสร็จปี ๒๕๖๕ ท่าอากาศยานขอนแก่น และ ท่าอากาศยานบุรีรัมย์ แล้วเสร็จปี ๒๕๖๖
- ศักยภาพด้านพลังงานของภาคพร้อมสนับสนุนการขับเคลื่อนพื้นที่ระเบียงเศรษฐกิจพิเศษภาค

ตะวันออกเฉียงเหนือ ปัจจุบันขนาดกำลังการผลิตไฟฟ้าตามสัญญาของภาคเท่ากับ ๔,๔๙๗ เมกะวัตต์ คิดเป็นร้อยละ ๑๐.๐ ของกำลังการผลิตไฟฟ้าทั้งประเทศ มีกำลังการผลิตก๊าซชีวภาพ ๑๐๑ เมกะวัตต์ และก๊าซชีววมวล ๑,๒๑๐ เมกะวัตต์ คิดเป็น ๑ ใน ๓ ของประเทศ จากแผนพัฒนากำลังผลิตไฟฟ้าระยะยาวของประเทศ (พ.ศ. ๒๕๖๑ - ๒๕๘๐) พบว่า ภาคตะวันออกเฉียงเหนือมีศักยภาพในการจัดตั้งโรงไฟฟ้าขนาดเล็กหรือโรงไฟฟ้าชุมชนโดยใช้วัตถุดิบทางการเกษตรหรือวัสดุเหลือใช้ โดยสามารถผลิตพลังงานหมุนเวียนรวม ๔,๕๖๓ เมกะวัตต์ คิดเป็นร้อยละ ๒๕.๐ ของพลังงานหมุนเวียนที่จะรับซื้อใหม่ทั้งประเทศ ๑๘,๖๙๖ เมกะวัตต์ นอกจากนี้ยังมีแผนพัฒนาโรงไฟฟ้าเพิ่มเติมเพื่อเสริมความมั่นคงระบบไฟฟ้าในช่วงปี ๒๕๖๘ - ๒๕๘๐ ได้แก่ โครงการโรงไฟฟ้าน้ำพองทดแทน ขนาดกำลังการผลิตไฟฟ้าตามสัญญา ๖๕๐ เมกะวัตต์โครงการโรงไฟฟ้าใหม่ ขนาด ๑,๔๐๐ เมกะวัตต์ และการรับซื้อไฟฟ้าจากต่างประเทศ ๓,๕๐๐ เมกะวัตต์ ส่งผลให้ ณ สิ้นปี ๒๕๘๐ ภาคจะมีกำลังการผลิตไฟฟ้าตามสัญญารวมทั้งสิ้น ๑๖,๓๐๒ เมกะวัตต์เพียงพอสำหรับตอบสนองความต้องการไฟฟ้าสูงสุดที่ ๘,๓๓๕ เมกะวัตต์ได้

- **โครงสร้างพื้นฐานดิจิทัลและทักษะด้านดิจิทัลและความเข้าใจในการเข้าถึงเทคโนโลยี (Digital Literacy) ยังต้องเร่งพัฒนา** ในปี ๒๕๖๓ จำนวนครัวเรือนที่เชื่อมต่ออินเทอร์เน็ต ๔,๕๘๘,๘๐๐ ครัวเรือน คิดเป็นร้อยละ ๘๐.๒ ของครัวเรือนทั้งหมด ต่ำกว่าทุกภาค เพิ่มขึ้นจากปี ๒๕๕๘ ที่มีครัวเรือนที่เชื่อมต่ออินเทอร์เน็ต ๒,๒๓๘,๓๗๙ ครัวเรือน คิดเป็นร้อยละ ๔๑.๑ จังหวัดที่มีสัดส่วนครัวเรือนที่เชื่อมต่ออินเทอร์เน็ตมากที่สุด ได้แก่ จังหวัดหนองบัวลำภู อุตรธานี หนองคายและขอนแก่น ที่ร้อยละ ๘๗.๖ ๘๗.๕ ๘๖.๑ และ ๘๔.๘ ตามลำดับ จังหวัดที่มีสัดส่วนครัวเรือนที่เชื่อมต่ออินเทอร์เน็ตน้อยที่สุด ได้แก่ จังหวัดชัยภูมิ ศรีสะเกษ กาฬสินธุ์ และยโสธร ที่ร้อยละ ๖๖.๘ ๗๒.๕ ๗๕.๐ และ ๗๕.๗ ตามลำดับ โดยประชาชนนอกเขตเทศบาลเข้าถึงระบบอินเทอร์เน็ตได้น้อยกว่าในเขตเทศบาล เนื่องจากมีค่าใช้จ่ายอุปกรณ์และอัตราค่าใช้บริการอยู่ในระดับสูงเมื่อเทียบกับค่าครองชีพ ประชาชนส่วนใหญ่ใช้อินเทอร์เน็ตเพื่อกิจกรรมส่วนบุคคลผ่านแอปพลิเคชัน Social Network มากกว่าการนำมาใช้ประโยชน์ทางเศรษฐกิจ เช่น การซื้อขายสินค้าออนไลน์ เป็นต้น สำหรับการขยายโครงข่ายอินเทอร์เน็ตความเร็วสูงภายใต้โครงการอินเทอร์เน็ตประชารัฐดำเนินการแล้วในภาคจำนวน ๑๓,๔๖๘ หมู่บ้าน จากจำนวนเป้าหมายทั้งสิ้น ๒๔,๗๐๐ หมู่บ้านทั่วประเทศคิดเป็นร้อยละ ๕๔.๕ ของโครงการ และคิดเป็นร้อยละ ๔๐.๖ ของหมู่บ้านทั้งหมดในภาค

#### ๗) การพัฒนาพื้นที่และเมือง

- **การพัฒนาในระดับพื้นที่และระดับเมืองมีความสำคัญ** เป็นการกระจายความเจริญ ยกระดับรายได้ของประชาชน และลดการกระจุกตัวของพัฒนาในกรุงเทพฯ ภาคกลาง และภาคตะวันออกไปสู่ภาคอื่น ๆ ของประเทศ ระเบียบสำนักนายกรัฐมนตรี ว่าด้วยการพัฒนาเขตเศรษฐกิจพิเศษ พ.ศ. ๒๕๖๔ กำหนดพื้นที่เขตพัฒนาเศรษฐกิจพิเศษชายแดน (Special Economic Zone: SEZ) ในภาคตะวันออกเฉียงเหนือ ได้แก่ จังหวัดหนองคาย นครพนม และมุกดาหาร รวมทั้งพื้นที่ระเบียงเศรษฐกิจพิเศษภาคตะวันออกเฉียงเหนือ (Northeastern Economic Corridor: NeEC-Bioeconomy) ครอบคลุม ๔ จังหวัด ได้แก่ จังหวัดนครราชสีมา ขอนแก่น อุตรธานี และหนองคาย ซึ่งมีศักยภาพเป็นพื้นที่หลักในการขับเคลื่อนการสร้างความสำเร็จทางเศรษฐกิจและสังคมในส่วนภูมิภาค รวมถึงแผนแม่บทประเด็นการพัฒนาพื้นที่และเมืองอัจฉริยะ กำหนดการพัฒนาเมืองขอนแก่นและเมืองนครราชสีมาให้เป็นเมืองอัจฉริยะที่มีความน่าอยู่ และพัฒนาเมืองในจังหวัดมุกดาหาร หนองคาย อุตรธานี อุบลราชธานี

บุรีรัมย์ ร้อยเอ็ด สกลนคร และนครพนม ให้เป็นเมืองนำอยู่ที่เป็นศูนย์กลางทางเศรษฐกิจ สังคมและการบริการให้กับพื้นที่โดยรอบ การพัฒนาภาคตะวันออกเฉียงเหนือในช่วงแผนพัฒนาเศรษฐกิจและสังคมแห่งชาติ ฉบับที่ ๑๓ (พ.ศ. ๒๕๖๖ - ๒๕๗๐) จึงให้ความสำคัญกับการพัฒนาเมือง เขตพัฒนาเศรษฐกิจพิเศษชายแดนและเมืองชายแดน รวมทั้งพื้นที่ระเบียงเศรษฐกิจพิเศษภาคตะวันออกเฉียงเหนือ (NeEC-Bioeconomy) ให้เป็นพื้นที่เศรษฐกิจหลักของภาค

### ๒.๑.๓ เศรษฐกิจระดับครัวเรือน

๑) ครัวเรือนส่วนใหญ่พึ่งพิงรายได้หลักจากภาคเกษตรเพียงอย่างเดียวมีความเสี่ยงต่อความมั่นคงด้านรายได้ โดยในปี ๒๕๖๔ มีรายได้เฉลี่ย ๒๑,๕๘๗ บาทต่อเดือน ต่ำกว่ารายได้เฉลี่ยต่อครัวเรือนทั้งประเทศที่ ๒๗,๓๕๒ บาทต่อเดือน

๒) ความไม่แน่นอนของรายได้จากภาคเกษตรมีผลต่อภาระหนี้สินครัวเรือน โดยในปี ๒๕๖๔ มีจำนวนครัวเรือนที่เป็นหนี้ ๓.๗๓ ล้านครัวเรือน หรือร้อยละ ๖๓.๙ ของครัวเรือนทั้งหมดในภาคมีสัดส่วนที่มากกว่าทุกภาค โดยมีสัดส่วนร้อยละ ๓๒.๑ ของครัวเรือนที่เป็นหนี้ทั้งประเทศ และหนี้สินเฉลี่ยต่อครัวเรือนของภาคเฉลี่ยเท่ากับ ๒๑๕,๘๕๓ บาท เพิ่มขึ้นจาก ๑๖๐,๖๗๕ บาท ในปี ๒๕๕๘ และสูงกว่าหนี้สินเฉลี่ยต่อครัวเรือนทั้งประเทศที่ ๒๐๕,๖๗๙ บาท โดยหนี้สินสูงขึ้นจากราคาสินค้าเกษตรตกต่ำ และต้นทุนการผลิตสูงขึ้น ทำให้รายได้ไม่พอรายจ่าย เมื่อพิจารณาวัตถุประสงค์ของการกู้ยืมพบว่า ครัวเรือนส่วนใหญ่กู้ยืมใช้จ่ายเพื่อการอุปโภคบริโภค เพื่อทำการเกษตร และนำไปใช้ลงทุนในสินทรัพย์ เช่น บ้าน รถยนต์ มากกว่าการกู้ยืมเพื่อการศึกษา เป็นต้น

## ๒.๒ ด้านสังคม

### ๒.๒.๑ ประชากร

๑) ประชากรมีมากเป็น ๑ ใน ๓ ของประเทศแต่กระจุกตัวในเมืองใหญ่ และมีแนวโน้มลดลง เกิดปัญหาอัตราพึ่งพิงสูง ในปี ๒๕๖๓ มีจำนวนประชากร ๒๑.๘๕ ล้านคน หรือร้อยละ ๓๓.๐ ของประเทศ ลดลงจาก ๒๑.๙๕ ล้านคน ในปี ๒๕๕๙ โดยจังหวัดนครราชสีมา มีประชากรมากที่สุด ๒.๖๓ ล้านคน รองลงมา คือ จังหวัดอุบลราชธานี มีประชากร ๑.๘๗ ล้านคน และจังหวัดขอนแก่น มีประชากร ๑.๗๙ ล้านคน คิดเป็นร้อยละ ๑๒.๑ ๘.๕ และ ๘.๒ ของประชากรภาค ตามลำดับ ในช่วงปี ๒๕๕๙ - ๒๕๖๓ มีอัตราการลดลงของประชากรร้อยละ ๐.๐๔ ต่อปี โดยจังหวัดมหาสารคามมีอัตราการลดลงของประชากรสูงสุด ร้อยละ ๑.๐ รองลงมา ได้แก่ จังหวัดอำนาจเจริญ และสุรินทร์ มีอัตราการลดลงของประชากรใกล้เคียงกันที่ร้อยละ ๐.๗

๒) การเตรียมความพร้อมเข้าสู่สังคมผู้สูงอายุยังเน้นการช่วยเหลือด้านสวัสดิการมากกว่าการเพิ่มศักยภาพและพัฒนาคุณภาพชีวิตให้พึ่งตนเอง โครงสร้างประชากรมีแนวโน้มการเปลี่ยนแปลงไปสู่สังคมสูงวัยมากขึ้น โดยในปี ๒๕๖๓ มีสัดส่วนประชากรสูงอายุร้อยละ ๑๗.๐ ต่ำกว่าร้อยละ ๑๗.๘ ของสัดส่วนผู้สูงอายุระดับประเทศ เพิ่มขึ้นจากร้อยละ ๑๓.๔ ในปี ๒๕๕๙ ในขณะที่ประชากรวัยแรงงานมีสัดส่วนลดลง จากร้อยละ ๖๘.๙ ในปี ๒๕๕๙ เป็นร้อยละ ๖๖.๖ ในปี ๒๕๖๓ ทำให้วัยแรงงานต้องรับภาระในการดูแลผู้สูงอายุมากขึ้น ประชากรวัยแรงงาน ๑๐๐ คน ในปี ๒๕๕๙ ต้องรับภาระดูแลผู้สูงอายุ ๑๙ คน เพิ่มขึ้นเป็น ๒๗ คน ในปี ๒๕๖๓ ส่งผลต่อค่าใช้จ่ายครัวเรือน และสวัสดิการผู้สูงอายุที่เพิ่มขึ้น ทั้งนี้ ผู้สูงอายุในภาคมีแนวโน้มทำงานเพิ่มมากขึ้น ในปี ๒๕๖๓ มีผู้สูงอายุที่ทำงานจำนวน ๑.๖๑ ล้านคน เพิ่มขึ้นจาก ๑.๓๙ ล้านคน ในปี ๒๕๕๙

๓) การเปลี่ยนแปลงพื้นที่ชุมชนชนบทสู่ชุมชนเมืองมีผลต่อพฤติกรรมกรรมการบริหารโอกาสในการประกอบอาชีพและผลิตสินค้าใหม่ ๆ มากขึ้น ปี ๒๕๕๙ มีประชากรเมืองจำนวน ๔.๔๕ ล้านคน หรือร้อยละ ๒๐.๓ ของประชากรทั้งภาค ในปี ๒๕๖๓ ลดลงเป็น ๔.๔๔ ล้านคน หรือร้อยละ ๒๐.๓ ของประชากรทั้งภาค ในช่วงปี ๒๕๕๙ - ๒๕๖๓ จังหวัดบึงกาฬ มีอัตราการเพิ่มของประชากรเมืองมากที่สุด ร้อยละ ๘.๓ รองลงมา ได้แก่ จังหวัดอุบลราชธานี และขอนแก่น มีอัตราการเพิ่มของประชากรเมือง ร้อยละ ๔.๑ และ ๐.๙ ตามลำดับ ซึ่งส่วนใหญ่เป็นจังหวัดที่กำลังขยายตัวทั้งด้านเศรษฐกิจ และการศึกษา เกิดโอกาสในการประกอบอาชีพและการผลิตสินค้าเพื่อตอบสนองความต้องการของคนเมือง

#### ๒.๒.๒ แรงงาน

แรงงานส่วนใหญ่อยู่ในภาคเกษตร มีพื้นฐานความรู้ระดับประถมศึกษา ส่วนแรงงานฝีมือมีแนวโน้มเพิ่มมากขึ้นแต่ยังมีน้อยเสี่ยงต่อการปรับการผลิตภาคไปสู่สินค้ามูลค่าเพิ่มสูง ในปี ๒๕๖๓ มีกำลังแรงงาน ๙.๓๕ ล้านคน ส่วนใหญ่อยู่ในภาคเกษตร ร้อยละ ๕๓.๑ ของกำลังแรงงานของภาค จำนวนแรงงานที่มีความรู้ระดับประถมลดลง จากร้อยละ ๕๗.๒ ในปี ๒๕๕๙ เป็นร้อยละ ๕๒.๖ ในปี ๒๕๖๓ มีความรู้ระดับมัธยมต้น เพิ่มขึ้นจากร้อยละ ๑๔.๙ ในปี ๒๕๕๙ เป็นร้อยละ ๑๖.๑ ในปี ๒๕๖๓ ระดับมัธยมปลาย เพิ่มขึ้นจากร้อยละ ๑๒.๔ ในปี ๒๕๕๙ เป็นร้อยละ ๑๔.๔ ในปี ๒๕๖๓ แรงงานระดับอาชีวศึกษาเพิ่มขึ้นจากร้อยละ ๒.๐ ในปี ๒๕๕๙ เป็นร้อยละ ๒.๒ ในปี ๒๕๖๓ และระดับอุดมศึกษา เพิ่มขึ้นจากร้อยละ ๘.๗ ในปี ๒๕๕๙ เป็นร้อยละ ๑๔.๐ ในปี ๒๕๖๓

#### ๒.๒.๓ การศึกษา

- ๑) มีสถาบันการศึกษาครอบคลุมทุกพื้นที่และมีบทบาทในการขับเคลื่อนการพัฒนาเชิงพื้นที่มากขึ้น โดยระดับอุดมศึกษาครอบคลุมเกือบทุกจังหวัด แยกเป็นมหาวิทยาลัยของรัฐ ๓๖ แห่ง เอกชน ๑๐ แห่ง และสถาบันวิทยาลัยชุมชน ๗ แห่ง ในจำนวนนี้เป็นสถาบันวิจัย ๑๒ แห่ง ซึ่งมากที่สุดในประเทศ
- ๒) คนอยู่ในระบบการศึกษาภาคบังคับนานขึ้น ในขณะที่การศึกษาผ่านระบบออนไลน์เป็นทางเลือกในอนาคต ประชากรมีจำนวนปีการศึกษาเฉลี่ย เพิ่มขึ้น จาก ๘.๕๒ ปี ในปี ๒๕๕๙ เป็น ๙.๐๒ ปี ในปี ๒๕๖๓ ซึ่งต่ำกว่าระดับประเทศที่มีปีการศึกษาเฉลี่ย ๙.๘๖ ปี โดยจังหวัดที่มีปีการศึกษาเฉลี่ยสูงสุด คือ จังหวัดขอนแก่น มีจำนวนปีการศึกษาเฉลี่ย ๙.๗๓ ปี รองลงมา ได้แก่ จังหวัดมหาสารคาม นครพนม และ นครราชสีมา ๙.๖๖ ๙.๓๕ และ ๙.๓๕ ปี ตามลำดับ จังหวัดศรีสะเกษ มีจำนวนปีการศึกษาเฉลี่ยต่ำสุดที่ ๘.๓๒ ปี สำหรับจำนวนครัวเรือนที่เชื่อมต่ออินเทอร์เน็ต เพิ่มขึ้นจาก ๒.๖๔ ล้านครัวเรือน ในปี ๒๕๕๙ เป็น ๓.๖๗ ล้านครัวเรือน ในปี ๒๕๖๒ ในช่วงปี ๒๕๕๙ - ๒๕๖๒ มีอัตราการเพิ่มขึ้นของครัวเรือนที่เชื่อมต่ออินเทอร์เน็ตร้อยละ ๑๓.๓ ต่อปี โดยจังหวัดที่ครัวเรือนเชื่อมต่ออินเทอร์เน็ตมากที่สุด คือ จังหวัดนครราชสีมา ขอนแก่น และอุบลราชธานี จำนวน ๕๗๔,๕๕๗ ๓๕๙,๙๒๑ และ ๓๓๑,๑๓๗ ครัวเรือน คิดเป็นร้อยละ ๑๕.๗ ๙.๘ และ ๙.๐ ของภาคตามลำดับ จังหวัดอำนาจเจริญ ครัวเรือนเชื่อมต่ออินเทอร์เน็ต ต่ำสุด ๕๒,๘๘๕ ครัวเรือน คิดเป็นร้อยละ ๑.๔ ของภาค
- ๓) ผลคะแนน O-NET อยู่ในเกณฑ์ต่ำกว่าประเทศเนื่องจากขาดโอกาสในการเข้าถึงแหล่งเรียนรู้เสริม นอกหลักสูตร โดยผลการสอบ O-NET ชั้น ม.๓ (๔ วิชาหลัก คะแนนเต็ม ๑๐๐ คะแนน) ในปีการศึกษา ๒๕๕๙ มีคะแนนเฉลี่ย ๓๔.๑ คะแนน เพิ่มขึ้นเป็น ๓๔.๔ คะแนนในปี ๒๕๖๓ เมื่อพิจารณาในรายวิชาพบว่า วิชาภาษาไทยมีคะแนนเฉลี่ยสูงสุดที่ ๕๒.๗ คะแนน วิชาที่มีคะแนนต่ำกว่าเกณฑ์ค่าเฉลี่ย ๕๐.๐ คะแนนเช่นเดียวกับประเทศ ได้แก่ วิชาคณิตศาสตร์มีคะแนนเฉลี่ย ๒๓.๘ คะแนน รองลงมาคือเป้าหมาย

และแนวทางการพัฒนาภาคตะวันออกเฉียงเหนือ (พ.ศ. ๒๕๖๖ - ๒๕๗๐) ๑๘ วิชาวิทยาศาสตร์ ๒๙.๐ คะแนน และวิชาภาษาอังกฤษ ๓๑.๙ คะแนน สาเหตุสำคัญมาจากความไม่พร้อมของเด็กวัยเรียน กิจกรรมการเรียนการสอนหรือเนื้อหาหลักสูตรไม่ครอบคลุมเนื้อหาของข้อสอบ ขาดกระบวนการคิด วิเคราะห์ ขาดโอกาสในการเข้าถึงแหล่งเรียนรู้เสริมนอกหลักสูตร และมาตรฐานของโรงเรียนที่แตกต่างกัน

๔) ปัญหาความยากจนหลายมิติในมิติการศึกษาอยู่ในระดับสูง จากการวิเคราะห์ระบบบริหารจัดการ ข้อมูลการพัฒนาคนแบบชี้เป้า (Thai People Map and Analytics Platform: TPMAP) ปี ๒๕๖๐ - ๒๕๖๒ และ ๒๕๖๕ พบว่า ดัชนีความยากจนหลายมิติ (Multidimension Poverty Index: MPI) ในมิติการศึกษาของภาคตะวันออกเฉียงเหนือสูงกว่าค่ากลางของประเทศ และมีค่าสูงสุดเมื่อเทียบกับ ความยากจนในมิติอื่น ๆ ในปี ๒๕๖๑ และ ๒๕๖๒ เท่ากับ ๐.๐๐๓๙ และ ๐.๐๐๒๖ ตามลำดับ ส่วนในปี ๒๕๖๐ และ ๒๕๖๕ มีค่า ๐.๐๐๓๒ และ ๐.๐๐๑๖ ตามลำดับ เป็นลำดับที่ ๒ รองจากมิตินายได้ โดยในปี ๒๕๖๕ พบเด็กไม่ผ่านเกณฑ์ เด็กอายุ ๖ - ๑๔ ปี ได้รับการศึกษาภาคบังคับ ๙ ปี จำนวน ๖๔,๑๗๔ คน สูงสุดในประเทศ และประชากรไม่ผ่านเกณฑ์ คนอายุ ๑๕ - ๕๙ ปี อ่าน เขียนภาษาไทย และคิดเลขอย่าง ง่ายได้ จำนวน ๒๖,๓๓๒ คน เป็นอันดับที่ ๒ รองจากภาคเหนือ จังหวัดที่มีปัญหาความยากจนในมิติ การศึกษาสูงสุด ประกอบด้วย บึงกาฬ ศรีสะเกษ บุรีรัมย์ หนองบัวลําภู อุตรธานี และกาฬสินธุ์ (ข้อมูล TPMAP ณ ปี ๒๕๖๕)

#### ๒.๒.๔ สาธารณสุข

๑) สถานบริการสาธารณสุขครอบคลุมทุกพื้นที่แต่ยังมีความเหลื่อมในแต่ละพื้นที่ ประชาชนในจังหวัด ขนาดใหญ่ เข้าถึงบริการสาธารณสุขทั้งในเชิงปริมาณและคุณภาพมากกว่าประชาชนในจังหวัดขนาดเล็ก ในปี ๒๕๖๓ มีจำนวนโรงพยาบาลรัฐบาล ๓๓๘ แห่ง ได้แก่ โรงพยาบาลชุมชน (รพช.) ๓๐๓ แห่ง โรงพยาบาลทั่วไป (รพท.) ๒๕ แห่ง และโรงพยาบาลศูนย์ (รพศ.) ๑๐ แห่ง ส่วนโรงพยาบาลส่งเสริม สุขภาพตำบล (รพ.สต.) มีจำนวน ๓,๔๘๓ แห่ง สัดส่วนแพทย์ต่อประชากรมีแนวโน้มดีขึ้น จากแพทย์ ๑ คนต่อประชากร ๓,๓๓๘ คน ในปี ๒๕๕๙ เป็น ๒,๙๕๑ คน ในปี ๒๕๖๓ และมีแพทย์เฉพาะทางที่ เกี่ยวข้องด้านการรักษาโรคไต โรคหัวใจ มะเร็งท่อน้ำดี และการผ่าตัดในอุ้งน้ำดี อย่างไรก็ตามบุคลากร ทางการแพทย์ยังกระจุกตัวอยู่ในเมืองหลักของภาค ได้แก่ จังหวัดขอนแก่น นครราชสีมา อุบลราชธานี และอุตรธานี จำนวน ๑,๔๙๑ ๑,๐๒๓ ๗๔๐ และ ๕๕๖ คน ตามลำดับ จังหวัดที่มีสัดส่วนแพทย์ต่อ ประชากรมาก ได้แก่ จังหวัดบึงกาฬ หนองบัวลําภู กาฬสินธุ์ และนครพนม จำนวน ๖,๓๐๓ ๕,๖๗๓ ๔,๕๑๓ และ ๔,๒๖๕ คน ตามลำดับโดยแพทย์ต้องมีการดูแลผู้ป่วยมากขึ้น ซึ่งอาจมีผลต่อความ ล่าช้ารวมถึงคุณภาพในการให้บริการ

๒) โรคพยาธิใบไม้ตับยังเป็นปัญหาสำคัญในพื้นที่เนื่องจากพฤติกรรมการบริโภคอาหารดิบไม่เปลี่ยนแปลง แต่มีแนวโน้มลดลงอย่างต่อเนื่อง ซึ่งมีความสัมพันธ์กับการเกิดมะเร็งท่อน้ำดี อัตราของผู้ป่วยด้วย โรคมะเร็งท่อน้ำดีในภาคลดลงจาก ๑๐๓ ต่อประชากรแสนคน ในปี ๒๕๕๙ เป็น ๘๒ ต่อประชากรแสน คน ในปี ๒๕๖๓ โดยจังหวัดร้อยเอ็ด มีอัตราของผู้ป่วยด้วยโรคมะเร็งท่อน้ำดีสูงสุด ๑๘๙ ต่อประชากร แสนคน รองลงมา ได้แก่ จังหวัดขอนแก่น อุบลราชธานี และอุตรธานี ๑๔๖ ๑๔๐ และ ๙๐ ต่อประชากร แสนคน ตามลำดับ ทั้งนี้มีสาเหตุมาจากค่านิยมความเชื่อและพฤติกรรมการบริโภคอาหารจากปลาน้ำจืดมี เกล็ดแบบดิบ ๆ หรือสุก ๆ ดิบ ๆ ที่มีตัวอ่อนพยาธิใบไม้ตับอาศัยอยู่ ซึ่งถือว่าเป็นปัญหาที่สำคัญที่สุด

เนื่องจากประชาชนไม่มีความรู้ มีความเชื่อในการกำจัดพยาธิแบบผิด ๆ และส่งต่อพฤติกรรมการบริโภค ปลาดิบสุ่เพื่อน ญาติ และครอบครัว

๓) ปัญหาความพร้อมของมารดาในช่วงตั้งครรภ์ที่ส่งผลต่อเขาว์ปัญญาของเด็ก โดยค่าเฉลี่ยเขาว์ปัญญา (IQ) ของเด็กนักเรียนชั้นประถมศึกษาปีที่ ๑ มีแนวโน้มลดลงและต่ำกว่าระดับค่าเฉลี่ยของ ประเทศ ปี ๒๕๕๙ มีค่าเฉลี่ยเขาว์ปัญญาที่ระดับ ๙๔.๗๙ ลดลงจากระดับ ๙๕.๙๘ ในปี ๒๕๕๔ และต่ำกว่าประเทศที่มีค่าเฉลี่ย ๙๘.๒๓ โดยจังหวัดที่มีค่าเฉลี่ยเขาว์ปัญญาต่ำสุด ๓ อันดับแรกของภาค ได้แก่ จังหวัดอุบลราชธานี อำนาจเจริญ และมุกดาหาร มีค่าเฉลี่ยเขาว์ปัญญา ๘๙.๖๗ ๙๐.๗๕ และ ๙๑.๒๖ ตามลำดับอันเนื่องมาจากปัญหาโภชนาการของแม่ส่งผลให้เด็กมีน้ำหนักแรกเกิดต่ำกว่า ๒,๕๐๐ กรัม ถึงร้อยละ ๙.๖ สูงที่สุดในประเทศ ซึ่งส่งผลเสียต่อสุขภาพและพัฒนาการของเด็ก

๒.๒.๕ ความยากจนและความเหลื่อมล้ำด้านรายได้สัดส่วนคนจนมีแนวโน้มลดลงแต่ยังอยู่ในระดับสูงเมื่อเทียบกับภาพรวมทั้งประเทศ ปัญหาความยากจนลดลงเกือบทุกจังหวัด สัดส่วนคนจนของภาคตะวันออกเฉียงเหนือ ลดลงจากร้อยละ ๑๓.๐ ในปี ๒๕๕๙ เป็นร้อยละ ๑๑.๕ ในปี ๒๕๖๓ แต่ยังคงสูงกว่าสัดส่วนคนจนของประเทศที่มีอัตราร้อยละ ๖.๘ โดยจังหวัดกาฬสินธุ์ นครราชสีมา นครพนม ศรีสะเกษ ติดลำดับ ๑ ใน ๑๐ ของจังหวัดที่มีความยากจนสูงที่สุดของประเทศ มีลำดับความยากจนที่ ๔ ๖ ๗ และ ๑๐ คิดเป็นร้อยละ ๒๓.๘ ๒๑.๒ ๒๐.๓ และ ๑๖.๗ ของประเทศตามลำดับ ส่วนการกระจายรายได้ของภาคมีแนวโน้มคงที่ โดยค่าสัมประสิทธิ์ความไม่เสมอภาคในการกระจายรายได้ ในปี ๒๕๕๘ มีค่าเท่ากับ ๐.๔๓๒ และในปี ๒๕๖๒ มีค่าเท่ากับ ๐.๔๓๖ สูงเป็นอันดับที่ ๒ รองจากภาคใต้

### ๒.๓ ด้านทรัพยากรธรรมชาติ สิ่งแวดล้อม และภัยพิบัติ

#### ๒.๓.๑ ทรัพยากรธรรมชาติและสิ่งแวดล้อม

๑) นโยบายส่งเสริมการปลูกไม้มีค่ามีผลให้พื้นที่ป่าไม้เพิ่มขึ้น ในช่วงปี ๒๕๖๐ - ๒๕๖๔ มีอัตราการเปลี่ยนแปลงของพื้นที่ป่าไม้ของภาคเพิ่มขึ้นเฉลี่ยร้อยละ ๐.๑ เมื่อเทียบกับช่วงปี ๒๕๕๕ - ๒๕๕๙ มีอัตราการเปลี่ยนแปลงลดลงเฉลี่ยร้อยละ ๐.๓ เนื่องจากมีการส่งเสริมการปลูกป่าและอนุรักษ์ป่าเพิ่มมากขึ้น โดยในปี ๒๕๖๔ ภาคตะวันออกเฉียงเหนือมีพื้นที่ป่าไม้ จานวน ๑๕.๗๐ ล้านไร่ คิดเป็นร้อยละ ๑๔.๙ ของพื้นที่ภาคหรือร้อยละ ๑๕.๔ ของพื้นที่ป่าไม้ทั้งประเทศ ซึ่งมากกว่าปี ๒๕๕๙ จานวน ๕๐,๐๐๐ ไร่ โดยจังหวัดที่มีพื้นที่ป่าไม้ต่อพื้นที่จังหวัดมากที่สุด ได้แก่ จังหวัดมุกดาหาร รองลงมาคือ จังหวัดเลย และจังหวัดชัยภูมิ ตามลำดับ

๒) ปริมาณกักเก็บน้ำในเขื่อนขนาดใหญ่ถึงแม้ว่ามีแนวโน้มเพิ่มขึ้นแต่ยังไม่เพียงพอต่อความต้องการใช้น้ำเพื่อการเกษตรตลอดทั้งปี ภาคตะวันออกเฉียงเหนือ มีปริมาณน้ำท่ารายปี ๖๑,๕๑๓ ล้านลูกบาศก์เมตรต่อปี มีอ่างเก็บน้ำขนาดใหญ่ ๑๒ แห่ง ความจุในการกักเก็บน้ำ ๘,๓๖๘ ล้านลูกบาศก์เมตร หรือร้อยละ ๑๓.๖ ของปริมาณน้ำท่ารายปี และในช่วงปี ๒๕๖๐ - ๒๕๖๔ มีอัตราการเปลี่ยนแปลงปริมาณน้ำในอ่างเก็บน้ำขนาดใหญ่เพิ่มขึ้นเฉลี่ยร้อยละ ๒๒.๗ ซึ่งมีอัตราการเปลี่ยนแปลงปริมาณกักเก็บมากกว่าช่วงปี ๒๕๕๕ - ๒๕๕๙ โดยในปี ๒๕๖๔ อ่างเก็บน้ำขนาดใหญ่ของภาค มีปริมาณการกักเก็บ ๕,๕๗๔ ล้านลูกบาศก์เมตรหรือร้อยละ ๖๖.๖ ของความจุทั้งหมด เพิ่มขึ้นจากปี ๒๕๕๙ ซึ่งมีปริมาณการกักเก็บ ๓,๗๙๖ ล้านลูกบาศก์เมตรคิดเป็นร้อยละ ๔๕.๔ ของความจุทั้งหมด โดยอ่างเก็บน้ำตอนกลางและตอนล่างของภาคมีอัตราการเปลี่ยนแปลงปริมาณน้ำเพิ่มขึ้น ส่งผลให้ไม่สามารทำนาปรังได้ เนื่องจากมีการบริหารจัดการน้ำเพื่อการอุปโภคบริโภคในฤดูแล้ง

๓) คุณภาพน้ำในแหล่งน้ำธรรมชาติได้รับผลกระทบจากการเติบโตของเมืองและการผลิตทางการเกษตร แหล่งน้ำสำคัญ ๑๒ แห่ง ได้แก่ ลำน้ำชี ลำปาว ลำน้ำมูล น้ำอูน น้ำสงคราม ลำชี ลำเสียว ลำน้ำเลย น้ำพอง ลำตะคองตอนบน ลำตะคองตอนล่าง และหนองหาร โดยในปี ๒๕๖๔ คุณภาพน้ำดี จำนวน ๗ แห่ง ได้แก่ ลำน้ำพอง น้ำสงคราม ลำตะคองตอนบน เสียว เลย อูน และหนองหาร ซึ่งแหล่งน้ำที่มีคุณภาพน้ำดีใกล้เคียงกับปี ๒๕๕๙ โดยลำน้ำพอง มีคุณภาพดีขึ้น ส่วนลำน้ำมูล และลำชี มีคุณภาพเพียงพอและมีแหล่งน้ำอยู่ในเกณฑ์พอใช้ จำนวน ๔ แห่ง ได้แก่ ลำน้ำชี น้ำมูล ลำปาว และลำชี โดยมีแหล่งน้ำลำตะคอง ตอนล่าง ยังเป็นแหล่งน้ำที่มีคุณภาพน้ำเสื่อมโทรมมาโดยตลอด ทั้งนี้แหล่งกำเนิดน้ำเสียส่วนใหญ่มาจากชุมชนเมือง การทำปศุสัตว์ การเพาะเลี้ยงสัตว์น้ำ การชะล้างหน้าดิน และจากพื้นที่ทำการเกษตร อาทิ นาข้าว ไร่มันสำปะหลัง และไร่อ้อย

๔) แนวโน้มการใช้เทคโนโลยีชีวภาพในการจัดการขยะมูลฝอยมีมากขึ้น โดยในช่วงปี ๒๕๖๐ - ๒๕๖๔ อัตราการเกิดปริมาณขยะมูลฝอยมีแนวโน้มลดลงเฉลี่ยร้อยละ ๒.๗ ลดลงเมื่อเทียบกับช่วงปี ๒๕๕๗ - ๒๕๕๙ เท่ากับ ๐.๙ และมีอัตราการกำจัดขยะที่ถูกต้องตามหลักวิชาการเพิ่มขึ้นเฉลี่ยจากร้อยละ ๑.๑ เป็นร้อยละ ๒๔.๖ และมีอัตราการนำขยะกลับมาใช้ประโยชน์เพิ่มขึ้นเฉลี่ยจากร้อยละ ๔.๔ เป็นร้อยละ ๒๐.๖ โดยในปี ๒๕๖๔ ปริมาณขยะมูลฝอยที่เกิดขึ้น ๖.๑๗ ล้านตัน ปริมาณขยะมูลฝอยที่กำจัดถูกต้อง ๑.๑๑ ล้านตัน คิดเป็นร้อยละ ๑๘.๐ ของปริมาณมูลฝอยที่เกิดขึ้นของภาค และปริมาณขยะมูลฝอยถูกนำไปใช้ประโยชน์ ๒.๗๘ ล้านตัน คิดเป็นร้อยละ ๔๕.๐ ของปริมาณขยะมูลฝอยที่เกิดขึ้นทั้งภาค มีปริมาณขยะมูลฝอยลดลงจากปี ๒๕๕๙ จำนวน ๑.๑๓ ล้านตัน จังหวัดที่มีปริมาณขยะมากที่สุดคือ จังหวัดนครราชสีมา อุบลราชธานี บุรีรัมย์ และขอนแก่น ตามลำดับ สาเหตุส่วนหนึ่งที่ทำให้ปริมาณขยะมูลฝอยลดลง เนื่องจากสถานการณ์การแพร่ระบาดของโรคติดเชื้อไวรัสโคโรนา ๒๐๑๙ มีการควบคุมปริมาณนักท่องเที่ยวจากต่างประเทศมายังประเทศไทย รวมถึงมาตรการให้ปฏิบัติงานที่บ้าน (Work from Home) การสั่งอาหารผ่านระบบบริการส่งอาหาร (Food Delivery) นอกจากนี้ มีโครงการเปลี่ยนพลาสติกเป็นบุญที่กำหนดให้นำพลาสติกเป้าหมายกลับมาใช้ประโยชน์อย่างน้อยร้อยละ ๕๐.๐ รวมถึงมีการนำขยะกลับมาใช้ประโยชน์ในกระบวนการผลิตไฟฟ้า

### ๒.๓.๒ ภัยพิบัติ

๑) ปัญหาหมอกควันมีแนวโน้มเกิดขึ้นเป็นประจำทุกปีมีสาเหตุจากไฟป่าและกิจกรรมการผลิตภาคเกษตร ถึงแม้ว่าในช่วงปี ๒๕๖๐ - ๒๕๖๔ จะมีอัตราการเกิดไฟป่าลดลงเฉลี่ยร้อยละ ๘.๖ เมื่อเทียบกับในช่วงปี ๒๕๕๕ - ๒๕๕๙ ซึ่งมีอัตราการเกิดไฟป่าเฉลี่ยร้อยละ ๒๔.๘ โดยในปี ๒๕๖๔ เกิดไฟไหม้ป่าจำนวน ๗๔๓ ครั้ง ลดลงจากปี ๒๕๕๙ ที่มีจำนวน ๘๑๗ ครั้ง และพื้นที่ถูกไฟไหม้ ลดลง ๑๖,๒๑๓ ไร่ โดยระหว่างปี ๒๕๖๐ - ๒๕๖๔ เกิดไฟไหม้ป่าเฉลี่ย ๙๗๒ ครั้งต่อปี คิดเป็นพื้นที่ที่ถูกไฟไหม้เฉลี่ย ๑๕,๐๔๗ ไร่ต่อปี ส่วนปัญหาหมอกควันของภาค นอกจากเกิดจากไฟป่า ยังมีผลจากการเผาหลังการเก็บเกี่ยว ผลผลิตอ้อยและการเตรียมพื้นที่เพื่อทำการเกษตรทั้งภายในภาคและจากนอกภาค โดยในปี ๒๕๖๔ จังหวัดที่มีการเกิดไฟไหม้ป่าและพื้นที่ถูกไฟไหม้มากที่สุดคือ ชัยภูมิ เลย หนองบัวลำภู และขอนแก่น ตามลำดับ

๒) ภัยพิบัติอุทกภัยและภัยแล้งยังเกิดขึ้นอย่างต่อเนื่อง โดยในช่วงปี ๒๕๖๐ - ๒๕๖๓ มีอัตราการเปลี่ยนแปลงของจำนวนหมู่บ้านที่ประสบอุทกภัย เท่ากับ ๒๙๒.๐ เพิ่มขึ้นจากช่วงปี ๒๕๕๗ - ๒๕๕๙ ซึ่งมีค่าเท่ากับ ๒๓๗.๑ มักเกิดขึ้นในบริเวณตอนล่างของภาคและพื้นที่ลุ่มต่ำริมลำน้ำชีและลำน้ำมูล ซึ่ง

เป็นพื้นที่เกษตรกรรมสำคัญของภาค ส่วนปัญหาการขาดแคลนนํ้าอุปโภคบริโภคและเพื่อการเกษตร เกิดขึ้นเป็นประจำทุกปี โดยเฉพาะบริเวณตอนกลางและตอนล่างของภาค เนื่องจากระบบส่งนํ้าและ กระจายนํ้ายังขาดประสิทธิภาพทั้งนี้อัตราการเปลี่ยนแปลงปริมาณฝนเฉลี่ยของภาคมีค่าเฉลี่ยลดลง เท่ากับ ๒.๒ ในช่วงปี ๒๕๖๐ - ๒๕๖๓ ในช่วงปี ๒๕๕๕ - ๒๕๕๙ ซึ่งมีอัตราการเปลี่ยนแปลงปริมาณฝน เฉลี่ย เท่ากับ ๒.๖๓

#### ประเด็นยุทธศาสตร์ ดังนี้

ยุทธศาสตร์ที่ ๑ บริหารจัดการนํ้าให้เพียงพอต่อการพัฒนาเศรษฐกิจและคุณภาพชีวิตอย่างยั่งยืน

ยุทธศาสตร์ที่ ๒ การแก้ปัญหาความยากจนและพัฒนาคุณภาพชีวิตผู้มีรายได้น้อยเพื่อลดความเหลื่อมล้ำ ทางสังคม

ยุทธศาสตร์ที่ ๓ สร้างความเข้มแข็งฐานเศรษฐกิจภายในควบคู่กับการแก้ปัญหาทรัพยากรธรรมชาติและ สิ่งแวดล้อม

ยุทธศาสตร์ที่ ๔ พัฒนาการท่องเที่ยวเชิงบูรณาการ

ยุทธศาสตร์ที่ ๕ ใช้โอกาสจากการพัฒนาโครงข่ายคมนาคมขนส่งที่เชื่อมโยงพื้นที่เศรษฐกิจหลักภาคกลาง และพื้นที่เขตพัฒนาพิเศษภาคตะวันออก (EEC) เพื่อพัฒนาเมืองและพื้นที่เศรษฐกิจใหม่ ๆ ของภาค

ยุทธศาสตร์ที่ ๖ พัฒนาคือความร่วมมือและใช้ประโยชน์จากข้อตกลงกับประเทศเพื่อนบ้านในการสร้างความ เข้มแข็งทางเศรษฐกิจตามแนวชายแดนและแนวระเบียงเศรษฐกิจ

#### แผนพัฒนากลุ่มจังหวัด

กลุ่มจังหวัดภาคตะวันออกเฉียงเหนือตอนกลาง ประกอบด้วย ๔ จังหวัด ได้แก่ จังหวัด กาฬสินธุ์ ขอนแก่น มหาสารคาม และจังหวัดร้อยเอ็ด โดยมีจังหวัดขอนแก่นเป็นศูนย์กลางการบริหารงานกลุ่ม จังหวัด

- ทิศเหนือ ติดต่อกับ จ.เลย หนองบัวลำภู อุดรธานี และ จ.สกลนคร
- ทิศใต้ ติดต่อกับ จ.ศรีสะเกษ สุรินทร์ บุรีรัมย์ และนครราชสีมา
- ทิศตะวันออก ติดต่อกับ จ.มุกดาหาร ยโสธร
- ทิศตะวันตก ติดต่อกับ จ.ชัยภูมิ เพชรบูรณ์

#### แผนพัฒนากลุ่มจังหวัดภาคตะวันออกเฉียงเหนือตอนกลาง พ.ศ. ๒๕๖๖ - ๒๕๗๐

กลุ่มจังหวัดภาคตะวันออกเฉียงเหนือตอนกลาง ประกอบไปด้วยจังหวัดกาฬสินธุ์ จังหวัดขอนแก่น จังหวัดมหาสารคาม และจังหวัดร้อยเอ็ด ได้จัดทำแผนพัฒนากลุ่มจังหวัดภาคตะวันออกเฉียงเหนือ ตอนกลาง พ.ศ. ๒๕๖๖ - ๒๕๗๐ ซึ่งมีกรอบแนวคิดการพัฒนาในระยะ ๕ ปี ข้างหน้าโดยพิจารณาจากทั้ง ยุทธศาสตร์ชาติ นโยบายรัฐบาล ศักยภาพและปัญหาความต้องการของพื้นที่ โดยได้กำหนดเป้าหมายการ พัฒนาไว้ว่า

“เติบโตด้วยเศรษฐกิจแห่งอนาคต สังคมเป็นสุข สิ่งแวดล้อมยั่งยืน”



โดยมุ่งเป็นกลุ่มจังหวัดที่มีความน่าอยู่และทันสมัย (Smart Cluster) มีเศรษฐกิจแห่งอนาคตที่เติบโตอย่างยั่งยืน ผู้ประกอบการมีขีดความสามารถในการแข่งขันสูง บนพื้นฐานทรัพยากรของกลุ่มจังหวัดโดยใช้ความคิดสร้างสรรค์ เทคโนโลยีและนวัตกรรมในการลงทุนการผลิตสินค้าและบริการมูลค่าสูง ที่เป็นมิตรกับสิ่งแวดล้อมทั้งภาคการเกษตร ภาคอุตสาหกรรม และภาคบริการ สามารถตอบสนองเชื่อมโยงความต้องการของตลาดในอนาคตทั้งภายในและภายนอกประเทศได้อย่างโดดเด่น รวมถึงทรัพยากรมนุษย์ ชุมชน และสังคมมีศักยภาพบนฐานภูมิปัญญาความคิดสร้างสรรค์และนวัตกรรม สามารถพึ่งพาตนเองและมีภูมิคุ้มกันในการจัดการพิบัติภัยในรูปแบบต่างๆ ได้อย่างเท่าทัน ดำรงชีวิตอย่างมีความสุข มีคุณภาพอย่างเท่าเทียมและมีความเป็นสากล โดยมีหมุดหมายการพัฒนา ๓ ด้านประกอบด้วย

๑. Future Economy การเติบโตด้วยเศรษฐกิจแห่งอนาคต ประกอบด้วย ๓ ส่วนสำคัญ ได้แก่
  - ๑.๑ การเกษตรแห่งอนาคต ภาคเกษตรของกลุ่มจังหวัดได้รับการปรับโครงสร้างให้เป็น ภาคการผลิตที่มีผลตอบแทนสูง ผ่านการยกระดับผลิตภาพ สร้างมูลค่าเพิ่มให้สินค้าเกษตร น า BCG model มาเป็นแนวคิดในการพัฒนาผสมผสานกับภูมิปัญญา เทคโนโลยีและนวัตกรรม เริ่มจากพัฒนาโครงสร้างพื้นฐานที่สำคัญต่อภาคเกษตร เช่นแหล่งน้ำเพื่อการเกษตร ระบบการตรวจรับรองมาตรฐาน และการพัฒนาระบบ โลจิสติกส์การเกษตร สนับสนุนการพัฒนาเศรษฐกิจชีวภาพ และสร้างผู้ประกอบการด้านเกษตรที่สามารถเข้าถึงช่องทางการตลาดที่หลากหลายเพื่อรองรับระบบเศรษฐกิจแห่งอนาคต
  - ๑.๒ การค้าการลงทุนแห่งอนาคต พัฒนาโครงข่ายคมนาคมเชื่อมโยงจังหวัดในกลุ่มจังหวัดและภูมิภาค เป็นศูนย์กลางขนส่งระบบรางในภูมิภาคขับเคลื่อนอุตสาหกรรมระบบรางเพื่อเป็นเครื่องยนต์ใหม่ (New engine) ในการยกระดับรายได้ของกลุ่มจังหวัดให้สูงขึ้น ส่งเสริมด้านการลงทุนในกลุ่มจังหวัดอย่างต่อเนื่อง สร้างการเติบโตในสาขาอุตสาหกรรม การค้าและบริการกระจายการลงทุนในจังหวัดต่างๆ ตามศักยภาพและความโดดเด่น ส่งเสริมพัฒนาศักยภาพ SMEs ผู้ประกอบการธุรกิจเพิ่งเกิดใหม่ (Start up) และส่งเสริมสนับสนุนการออกแบบระบบนิเวศธุรกิจ (Ecosystems) เพื่อสร้างผู้ประกอบการแห่งอนาคต เร่งปรับเปลี่ยนระบบตลาดมุ่งสู่เศรษฐกิจดิจิทัล อาศัยความได้เปรียบของระบบขนส่งและระบบชำระเงินผ่านธุรกรรมอิเล็กทรอนิกส์ที่มีอัตราการชำระเงินเพิ่มมากขึ้นในปัจจุบัน
  - ๑.๓ สร้างคุณค่าการท่องเที่ยวแห่งอนาคต สร้างภาพลักษณ์การท่องเที่ยวกลุ่มจังหวัดในฐานะจุดหมายปลายทางการท่องเที่ยว (การท่องเที่ยวที่โดดเด่นของกลุ่มจังหวัดได้แก่การท่องเที่ยวยุคก่อนประวัติศาสตร์ ประเพณีวัฒนธรรม การท่องเที่ยวชุมชน) แหล่งท่องเที่ยวได้รับการดูแลรักษาอย่างยั่งยืน เน้นคุณค่าอย่างเหมาะสม รวมทั้งการสร้างพื้นที่หรือกิจกรรมการท่องเที่ยวใหม่เพื่อตอบสนองทิศทางการท่องเที่ยวในอนาคต เพิ่มมูลค่าและกระจายรายได้การท่องเที่ยวสู่ชุมชนและผู้ประกอบการรายย่อยด้วยการสร้างอัตลักษณ์และการเข้าถึงช่องทางการตลาดที่หลากหลาย

## ๒. Green Growth การเติบโตบนเศรษฐกิจสีเขียว

กลุ่มจังหวัดภาคตะวันออกเฉียงเหนือตอนกลางได้รับการส่งเสริมเศรษฐกิจชีวภาพ (Bio economy) เศรษฐกิจหมุนเวียน (Circular economy) และเศรษฐกิจสีเขียว (Green economy) มีการพัฒนาระบบกลไกการอนุรักษ์ พื้นฟูและป้องกันการทำลายทรัพยากรธรรมชาติและสิ่งแวดล้อม การบริหารจัดการน้ำอย่างบูรณาการ การพัฒนาเทคโนโลยีสะอาดที่เป็นมิตรกับสิ่งแวดล้อม รวมถึงการส่งเสริมความเป็นเมืองและชุมชนที่เป็นมิตรกับสิ่งแวดล้อม เพิ่มพื้นที่สีเขียวในกลุ่มจังหวัดการจัดการของเสีย น้ำเสีย ฝุ่น คาร์บอน ของกลุ่มจังหวัดร้อยแก่นสารสินธุ์แบบบูรณาการและจากการที่กลุ่มจังหวัดภาคตะวันออกเฉียงเหนือตอนกลางมีพื้นที่ประสบภัยซ้ำซาก และพื้นที่ที่มีแนวโน้มจะเผชิญกับผลกระทบที่รุนแรงจากการเปลี่ยนแปลงสภาพภูมิอากาศ ต้องได้รับการจัดการให้มีความเสี่ยงลดลง ทุกภาคส่วนได้รับการพัฒนาขีดความสามารถในการเตรียมรับมือกับภัยธรรมชาติและบูรณาการความร่วมมือระหว่างจังหวัดในกลุ่มจังหวัด เพื่อให้เกิดการแก้ไขปัญหาและการป้องกันภัยธรรมชาติ สาธารณภัยอย่างเป็นรูปธรรม

## ๓. Social Sustainability สังคมเป็นสุขอย่างยั่งยืน

พัฒนาทรัพยากรมนุษย์ และยกระดับคุณภาพชีวิตในทุกช่วงวัยอย่างเท่าเทียม พัฒนาชุมชน พื้นที่ และเมืองให้เป็นพื้นที่ที่น่าอยู่สำหรับทุกคน ส่งเสริมความเข้มแข็งของสถาบันครอบครัวและชุมชน บนความท้าทายของเทคโนโลยี และโรคอุบัติใหม่ พัฒนาระบบการแก้ไขปัญหาทางด้านสาธารณสุข ที่เป็นประเด็นร่วมของกลุ่มจังหวัด ส่งเสริมการสร้างนวัตกรรมเพื่ออำนวยความสะดวกให้กับผู้สูงอายุ ผู้พิการ ผู้ป่วยเพื่อให้คุณภาพชีวิตดีขึ้น และส่งเสริมการพัฒนาชุมชน/พื้นที่ เชิงสร้างสรรค์ให้เป็นพื้นที่ที่น่าอยู่สำหรับทุกคน

### ตัวชี้วัดความสำเร็จตามเป้าหมายการพัฒนากลุ่มจังหวัด

๑. อัตราการขยายตัวของผลิตภัณฑ์มวลรวมกลุ่มจังหวัด (ร้อยละ ๕)
๒. อัตราการขยายตัวรายได้การท่องเที่ยวกลุ่มจังหวัด (ร้อยละ ๕)
๓. สัดส่วนพื้นที่สีเขียวทุกประเภทเพิ่มขึ้น (ร้อยละ ๑)
๔. ค่าสัมประสิทธิ์ความไม่เสมอภาคด้านรายได้ (Gini coefficient) ลดลง (๐.๓๕)

### ประเด็นการพัฒนา

กลุ่มจังหวัดภาคตะวันออกเฉียงเหนือตอนกลางได้กำหนดประเด็นการพัฒนา วัตถุประสงค์ เป้าหมาย ตัวชี้วัด และแนวทางการพัฒนาเพื่อบรรลุเป้าหมายการพัฒนา รวม ๔ ประเด็นการพัฒนา รายละเอียดดังนี้

**ประเด็นการพัฒนาที่ ๑** ส่งเสริมและยกระดับการเกษตรและอุตสาหกรรมเกษตรที่มีมูลค่าสูงด้วยเศรษฐกิจชีวภาพ

## ๑) วัตถุประสงค์

- ๑.๑) เพิ่มขีดความสามารถทางการแข่งขันและรายได้ภาคการเกษตรของกลุ่มจังหวัดให้สูงขึ้น
- ๑.๒) เป็นศูนย์กลางด้านการเกษตรและอุตสาหกรรมการเกษตรที่มีมูลค่าสูงด้วยฐานเศรษฐกิจกิจชีวภาพ
- ๑.๓) ส่งเสริมเทคโนโลยีและนวัตกรรมมาใช้เพื่อเพิ่มมูลค่าสินค้าทางการเกษตรให้มีมูลค่าสูง ลดการใช้สารเคมี และเพิ่ม ผลิตภาพแรงงานภาคการเกษตร

## ๒) เป้าหมายและตัวชี้วัด

- ๒.๑) ผลิตภัณ์รวมมวลรวมภาคการเกษตรที่เพิ่มขึ้นร้อยละ ๗.๕
- ๒.๒) อัตราการขยายตัวของมูลค่าสินค้าเกษตรชีวภาพ เพิ่มขึ้นร้อยละ ๕

## ๓) แนวทางการพัฒนา

- ๓.๑) พัฒนาโครงสร้างพื้นฐาน แหล่งน้ำเพื่อการเกษตร ระบบโลจิสติกส์การเกษตร และเทคโนโลยี หลังการ เก็บเกี่ยว
- ๓.๒) ยกระดับความสามารถทางการแข่งขันของเกษตรกรและผู้ประกอบการอุตสาหกรรมการเกษตร ด้วย เศรษฐกิจชีวภาพ เศรษฐกิจหมุนเวียน และเศรษฐกิจสีเขียว
- ๓.๓) ส่งเสริมการปรับโครงสร้างการผลิตการให้มีมูลค่าสูง ยกระดับผลิตภาพ สร้างมูลค่าเพิ่มให้สินค้า เกษตรกลุ่มเป้าหมายด้วยภูมิปัญญา เทคโนโลยี และนวัตกรรม
- ๓.๔) สร้างผู้ประกอบการด้านเกษตร และพัฒนาช่องทางการตลาดที่หลากหลายเพื่อรองรับระบบ เศรษฐกิจแห่งอนาคต

**ประเด็นการพัฒนาที่ ๒** การพัฒนาขีดความสามารถทางการแข่งขันด้านการค้า การลงทุนการบริการ และการท่องเที่ยวเพื่อรองรับระบบเศรษฐกิจแห่งอนาคต

## ๑) วัตถุประสงค์

- ๑.๑) เพื่อส่งเสริมการค้า การลงทุน ระบบโลจิสติกส์ ระบบรางและอุตสาหกรรมอากาศยานและการท่องเที่ยวเพื่อขับเคลื่อนเศรษฐกิจของกลุ่มจังหวัดภาคตะวันออกเฉียงเหนือตอนกลางให้เติบโตได้ในอนาคต
- ๑.๒) เป็นกลุ่มจังหวัดมีขีดความสามารถในการแข่งขันสูงขึ้นเป็นศูนย์กลางความเจริญทางเศรษฐกิจ และ สังคมของภาคตะวันออกเฉียงเหนือ
- ๑.๓) เป็นศูนย์กลางการท่องเที่ยวของภูมิภาคที่ตอบสนองต่อความต้องการของตลาดแห่งอนาคต

## ๒) เป้าหมายและตัวชี้วัด

- ๒.๑) มูลค่าการลงทุนในกลุ่มจังหวัดเพิ่มขึ้นร้อยละ ๑๐
- ๒.๒) อัตราส่วนรายได้จากการท่องเที่ยวของจังหวัดขอนแก่นและจังหวัดอื่นๆ ในกลุ่มจังหวัด(สัดส่วน) ๖๐:๔๐

## ๓) แนวทางการพัฒนา

- ๓.๑) พัฒนาโครงข่ายคมนาคม เพิ่มประสิทธิภาพระบบโลจิสติกส์ ระบบรางและอุตสาหกรรม

อากาศยาน เพื่อสนับสนุนการค้า การลงทุน และการท่องเที่ยว

- ๓.๒) พัฒนาศักยภาพ SMEs ผู้ประกอบการธุรกิจเพิ่งเกิดใหม่ (Start up) และส่งเสริมพัฒนาขีดความสามารถในการแข่งขันของผู้ประกอบการและ และการพัฒนาทักษะแรงงานเพื่อรองรับระบบเศรษฐกิจแห่งอนาคต
- ๓.๓) ส่งเสริมการค้า การลงทุนของกลุ่มจังหวัดเพื่อรองรับระบบเศรษฐกิจแห่งอนาคต
- ๓.๔) พัฒนาการท่องเที่ยว และยกระดับสู่การท่องเที่ยวเชิงคุณค่า ด้วยเศรษฐกิจสร้างสรรค์
- ๓.๕) การพัฒนาตลาดสินค้า การบริการ และการท่องเที่ยวกลุ่มจังหวัดเพื่อรองรับระบบเศรษฐกิจแห่งอนาคต

**ประเด็นการพัฒนาที่ ๓** อนุรักษ์และบริหารจัดการทรัพยากรธรรมชาติและสิ่งแวดล้อมเพื่อการพัฒนาที่สมดุลด้วยเศรษฐกิจ BCG และลดความเสี่ยงจากสาธารณสุขด้วยพลังชุมชนและเทคโนโลยี

**๑) วัตถุประสงค์**

- ๑.๑) เป็นกลุ่มจังหวัดที่มีการบริหารจัดการทรัพยากรธรรมชาติ มีพื้นที่สีเขียวทุกประเภทเพิ่มขึ้น
- ๑.๒) สามารถจัดการภัยพิบัติอย่างบูรณาการร่วมกันระหว่างจังหวัดและกลุ่มจังหวัดใกล้เคียงให้มีประสิทธิภาพในการลดความเสี่ยงการเกิดภัยพิบัติอย่างยั่งยืน

**๒) เป้าหมายและตัวชี้วัด**

- ๒.๑ สัดส่วนพื้นที่สีเขียวทุกประเภทเพิ่มขึ้นร้อยละ ๑
- ๒.๒ สัดส่วนหมู่บ้านที่ประสบอุทกภัยและภัยแล้ง ร้อยละ ๕.๕

**๓) แนวทางการพัฒนา**

- ๓.๑) ส่งเสริมเศรษฐกิจชีวภาพ (Bio economy) เศรษฐกิจหมุนเวียน (Circular economy) และเศรษฐกิจสีเขียว (Green economy) เพื่อการพัฒนาที่สมดุล
- ๓.๒) อนุรักษ์และบริหารทรัพยากรธรรมชาติ ส่งเสริมการปลูกป่าและอุตสาหกรรมเกษตรสาขาป่าไม้เพิ่มพื้นที่สีเขียวกลุ่มจังหวัด
- ๓.๓) ส่งเสริมอนุรักษ์สิ่งแวดล้อมการจัดการของเสีย น้ำเสีย ฝุ่น กลุ่มจังหวัดควนแบบบูรณาการ
- ๓.๔) เสริมสร้างการบูรณาการเพื่อลดความเสี่ยงจากสาธารณสุขด้วยพลังชุมชนและเทคโนโลยี

**ประเด็นการพัฒนาที่ ๔** พัฒนาทรัพยากรมนุษย์ สังคมมีคุณภาพ ชุมชนพื้นที่และเมืองมีความเจริญน่าอยู่อย่างยั่งยืน

**๑) วัตถุประสงค์**

- ๑.๑) เป็นกลุ่มจังหวัดที่มีทรัพยากรมนุษย์ที่มีศักยภาพรองรับการเปลี่ยนแปลงและสังคมมีความมั่นคงและสงบสุขอย่างยั่งยืน
- ๑.๒) เพื่อพัฒนาการศึกษาทั้งในและนอกระบบ รวมทั้งการเสริมสร้างพัฒนาการเด็กทุกช่วงวัยเพื่อการเรียนรู้ตลอดชีวิต
- ๑.๓) พัฒนาระบบการแก้ไขปัญหาทางด้านสาธารณสุขที่เป็นประเด็นร่วมของกลุ่มจังหวัด
- ๑.๔) และส่งเสริมการพัฒนาชุมชน/พื้นที่ เชิงสร้างสรรค์ให้เป็นพื้นที่ที่น่าอยู่สำหรับทุกคน

## ๒) เป้าหมายและตัวชี้วัด

๒.๑ รายได้ครัวเรือนเฉลี่ยเพิ่มขึ้นร้อยละ ๕

๒.๒ ค่าสัมประสิทธิ์ความไม่เสมอภาคด้านรายได้ (Gini coefficient) ลดลง ๐.๓๕

## ๓) แนวทางการพัฒนา

๓.๑) พัฒนาทรัพยากรมนุษย์ และยกระดับการศึกษาและคุณภาพชีวิตในทุกช่วงวัยอย่างเท่าเทียม

๓.๒) สร้างความเข้มแข็งให้กับชุมชน สังคมแก้ไขปัญหาคนยากจนข้ามรุ่น

๓.๓) เสริมสร้างและแก้ไขปัญหาสาธารณสุขที่เป็นประเด็นร่วมของกลุ่มจังหวัด

๓.๔) พัฒนาชุมชน พื้นที่ และเมืองให้เป็นพื้นที่ที่น่าอยู่สำหรับทุกคน

## แผนพัฒนาจังหวัดมหาสารคาม พ.ศ. ๒๕๖๖ - ๒๕๗๐

### เป้าหมายการพัฒนาจังหวัดมหาสารคาม

“เกษตรกรรมยั่งยืน นำภูมิปัญญา สร้างคุณค่า พัฒนาการค้าการลงทุน สู้สังคมมีสุข ภายใต้สิ่งแวดล้อมที่ดี”

### พันธกิจของจังหวัดมหาสารคาม

- ๑) ส่งเสริมภาคการเกษตรให้มีความเข้มแข็งและสามารถพึ่งตนเองได้
- ๒) ส่งเสริมการนำภูมิปัญญา (นวัตกรรม) มาสร้างมูลค่าเพิ่มให้กับสินค้าบริการ การท่องเที่ยวเชิงประวัติศาสตร์ ศิลปะและวัฒนธรรม และการท่องเที่ยวเชิงสร้างสรรค์
- ๓) ส่งเสริมด้านการลงทุน การพัฒนาโครงการสร้างพื้นฐานในพื้นที่
- ๔) เสริมสร้างและพัฒนาคุณภาพชีวิตของประชาชนด้านความมั่นคง การศึกษา การสาธารณสุขและสิ่งแวดล้อม

### เป้าประสงค์

- ๑) ภาคการเกษตรมีความเข้มแข็งและสามารถสร้างมูลค่าเพิ่มให้กับจังหวัด
- ๒) การพัฒนาเศรษฐกิจของจังหวัดเติบโตอย่างสมดุลและยั่งยืน
- ๓) ประชาชนมีคุณภาพชีวิตที่ดี

**ประเด็นการพัฒนา** เพื่อให้การพัฒนาจังหวัดเป็นไปตามกรอบพันธกิจและเป้าประสงค์ที่กำหนดไว้จึงได้กำหนดประเด็นยุทธศาสตร์การพัฒนาของจังหวัดใน ๔ ประเด็นยุทธศาสตร์ ดังนี้

**ประเด็นยุทธศาสตร์ที่ ๑** : ส่งเสริมและพัฒนาการผลิตภาคการเกษตรเพื่อสร้างรายได้กับเกษตรกร

**ประเด็นยุทธศาสตร์ที่ ๒** : ส่งเสริมการนำองค์ความรู้ทางภูมิปัญญาเพื่อสร้างมูลค่าเพิ่มให้กับสินค้า บริการ การท่องเที่ยวเชิงประวัติศาสตร์ ศิลปะและวัฒนธรรม และการท่องเที่ยวเชิงสร้างสรรค์

**ประเด็นยุทธศาสตร์ที่ ๓** : เพิ่มศักยภาพด้านการค้าการลงทุน เพื่อรองรับการขยายตัวทางเศรษฐกิจ

**ประเด็นยุทธศาสตร์ที่ ๔** : พัฒนาคุณภาพชีวิตของประชาชน สู้สังคมความสุข ภายใต้สิ่งแวดล้อมที่ดี

**ประเด็นยุทธศาสตร์ที่ ๑** : ส่งเสริมและพัฒนาการผลิตภาคการเกษตรเพื่อสร้างรายได้กับเกษตรกร  
**วัตถุประสงค์**

๑. เพื่อให้เกษตรกรสามารถพึ่งตนเองได้อย่างยั่งยืน

๒. เพื่อพัฒนาโครงสร้างพื้นฐานการผลิตสินค้าเกษตร

#### เป้าหมาย

๑. เกษตรกรรายได้เพิ่มมากขึ้น
๒. มีระบบการบริหารจัดการด้านการเกษตรอย่างเหมาะสม

#### แนวทางการพัฒนา

๑. เสริมสร้างการผลิตภาคการเกษตรให้เข้มแข็งและยั่งยืน
๒. ยกระดับสินค้าเกษตรให้ได้มาตรฐาน

#### แผนงานการพัฒนา

๑. แผนงานพัฒนาระบบโครงสร้างพื้นฐาน เพื่อรองรับการผลิตสินค้าเกษตร
๒. แผนงานส่งเสริมการผลิตสินค้าเกษตรปลอดภัยและได้มาตรฐาน
๓. แผนงานการสร้างมูลค่าเพิ่ม และแปรรูปผลผลิตทางการเกษตร
๔. แผนงานเสริมสร้างความเข้มแข็งให้แก่กลุ่มภาคการเกษตรการสร้างอาชีพ

#### โครงการสำคัญ

๑. โครงการพัฒนาแหล่งน้ำเพื่อการเกษตร
๒. โครงการบริหารจัดการพื้นที่เกษตรอย่างเหมาะสม
๓. โครงการคมนาคมขนส่งเพื่อการเกษตร
๔. โครงการพัฒนาคุณภาพมาตรฐานสินค้าเกษตร
๕. โครงการพัฒนาและส่งเสริมศูนย์นวัตกรรมเกษตรแปรรูป
๖. โครงการพัฒนาและแปรรูปสินค้าภาคการเกษตร
๗. โครงการสร้างความเข้มแข็งให้แก่กลุ่มเกษตรกร

**ประเด็นยุทธศาสตร์ที่ ๒ :** ส่งเสริมการนำองค์ความรู้ทางภูมิปัญญาเพื่อสร้างมูลค่าเพิ่มให้กับสินค้า บริการ การท่องเที่ยวเชิงประวัติศาสตร์ ศิลปะและวัฒนธรรม และการท่องเที่ยวเชิงสร้างสรรค์

**วัตถุประสงค์** เพื่อนำภูมิปัญญามาสร้างมูลค่าเพิ่มให้กับสินค้า บริการ การท่องเที่ยวเชิงประวัติศาสตร์ ศิลปะและวัฒนธรรมและการท่องเที่ยวเชิงสร้างสรรค์ในจังหวัด

**เป้าหมาย** จำนวนสินค้า บริการ การท่องเที่ยวเชิงประวัติศาสตร์ ศิลปะและวัฒนธรรม ที่นำเอาภูมิปัญญา มาสร้างมูลค่าเพิ่ม

**แนวทางการพัฒนา** จำนวนสินค้า บริการ การท่องเที่ยวเชิงประวัติศาสตร์ ศิลปะและวัฒนธรรม ที่นำเอาภูมิปัญญาท่องเที่ยวสร้างมูลค่าเพิ่ม

#### แผนงานการพัฒนา

๑. แผนงานส่งเสริมการแปรรูป ผลิตภัณฑ์เพื่อเพิ่มมูลค่า
๒. แผนงานส่งเสริมการท่องเที่ยวเชิงประวัติศาสตร์ ศิลปะและวัฒนธรรม และการท่องเที่ยวเชิงสร้างสรรค์
๓. แผนงานส่งเสริมการถ่ายทอดองค์ความรู้จากสถาบันการศึกษาในการสร้างมูลค่าเพิ่ม ให้กับสินค้า บริการและการท่องเที่ยวชุมชน

## โครงการสำคัญ

๑. โครงการส่งเสริมพัฒนาการแปรรูปเพื่อเพิ่มมูลค่า
๒. โครงการส่งเสริมการท่องเที่ยวเชิงประวัติศาสตร์ ศิลปะและวัฒนธรรม
๓. โครงการส่งเสริมการท่องเที่ยวเชิงสร้างสรรค์
๔. โครงการส่งเสริมการถ่ายทอดองค์ความรู้เพื่อสร้างมูลค่าเพิ่มให้กับสินค้า บริการและการท่องเที่ยว

สู่ชุมชน

**ประเด็นยุทธศาสตร์ที่ ๓ :** เพิ่มศักยภาพด้านการค้าการลงทุน เพื่อรองรับการขยายตัวทางเศรษฐกิจ

**วัตถุประสงค์** เพื่อพัฒนาขีดความสามารถในการแข่งขัน

**เป้าหมาย** มีขีดความสามารถในการแข่งขันสูง

**แนวทางการพัฒนา** ส่งเสริมศักยภาพการค้าการลงทุน และพัฒนาทักษะฝีมือแรงงานเพื่อรองรับการขยายตัวทางเศรษฐกิจ

### แผนงานการพัฒนา

๑. แผนงานสร้างความเข้มแข็งให้กับผู้ประกอบการและวิสาหกิจขนาดกลางและขนาดย่อม
๒. แผนงานพัฒนาทักษะฝีมือแรงงานเพื่อสร้างความมั่นคงทางอาชีพ
๓. แผนงานพัฒนาโครงสร้างพื้นฐานเพื่อรองรับการขยายตัวทางเศรษฐกิจ

## โครงการสำคัญ

๑. โครงการส่งเสริมผู้ประกอบการเพื่อพัฒนาทักษะด้านการค้าการลงทุน
๒. โครงการสร้างโอกาสการเข้าถึงแหล่งทุนและเพิ่มช่องทางการตลาด
๓. โครงการยกระดับทักษะฝีมือแรงงาน
๔. โครงการพัฒนาระบบการคมนาคมขนส่งเพื่ออำนวยความสะดวกด้านการค้าการลงทุน
๕. โครงการพัฒนาระบบสาธารณูปโภค

**ประเด็นยุทธศาสตร์ที่ ๔ :** พัฒนาคุณภาพชีวิตของประชาชน สู้สังคมความสุข ภายใต้สิ่งแวดล้อมที่ดี

**วัตถุประสงค์**

๑. เพื่อเชิดชูปกป้องสถาบันสำคัญของชาติ
๒. เพื่อเสริมสร้างความมั่นคงและความปลอดภัยในชีวิตและทรัพย์สิน
๓. เพื่อส่งเสริมสุขภาวะของประชาชนในพื้นที่
๔. เพื่อพัฒนาคุณภาพชีวิตเด็กปฐมวัยและเด็กวัยเรียนให้มีผลสัมฤทธิ์ทางการศึกษา
๕. เพื่ออนุรักษ์ทรัพยากรธรรมชาติและสิ่งแวดล้อมได้อย่างยั่งยืน

### เป้าหมาย

๑. จำนวนกิจกรรมเทิดพระเกียรติและเชิดชูสถาบันพระมหากษัตริย์เพิ่มมากขึ้น
๒. จำนวนกิจกรรมที่เกี่ยวข้องกับโครงการพระราชดำริเพิ่มขึ้น
๓. ประชากรในจังหวัดมีสุขภาวะที่ดีขึ้น
๔. เด็กปฐมวัยและเด็กวัยเรียนมีพัฒนาการสมวัยอย่างเต็มศักยภาพ

๕. ทรัพยากรธรรมชาติและสภาพแวดล้อมได้รับการฟื้นฟูเพิ่มมากขึ้น

**แนวทางการพัฒนา** ส่งเสริมการพัฒนาคุณภาพชีวิตของประชาชน สู้สังคมมีสุข ภายใต้สิ่งแวดล้อมที่ดี ตามหลักของปรัชญาเศรษฐกิจพอเพียงเพื่อให้ประชาชนสามารถพึ่งพาตนเองได้

**แผนงานการพัฒนา**

๑. แผนงานส่งเสริมความเข้มแข็งให้ชุมชนและพัฒนาเศรษฐกิจฐานราก
๒. แผนงานเสริมสร้างความเข้มแข็งด้านความมั่นคง การสาธารณสุข และการศึกษา
๓. แผนงานอนุรักษ์และฟื้นฟูทรัพยากรธรรมชาติและสิ่งแวดล้อมเพื่อสร้างการเติบโตอย่างยั่งยืน

**โครงการสำคัญ**

๑. โครงการส่งเสริมการน้อมนำหลักของปรัชญาเศรษฐกิจพอเพียงมาใช้ในการดำรงชีวิต
๒. โครงการเสริมสร้างความมั่นคงด้านสังคม
๓. โครงการส่งเสริมพัฒนาศักยภาพการศึกษาทุกระดับ
๔. โครงการป้องกัน แก้ไขปัญหา และฟื้นฟูทรัพยากรธรรมชาติและสิ่งแวดล้อมอย่างเป็นระบบ
๕. โครงการลดความเสี่ยงจากภัยธรรมชาติและสาธารณภัย

**ข้อ ๑.๔ ยุทธศาสตร์การพัฒนาขององค์กรปกครองส่วนท้องถิ่นในเขตจังหวัด**

**กรอบยุทธศาสตร์การพัฒนาขององค์กรปกครองส่วนท้องถิ่นในเขตจังหวัดมหาสารคาม**  
รายละเอียดแก้ไขใหม่ ดังนี้

**ยุทธศาสตร์การพัฒนาขององค์กรปกครองส่วนท้องถิ่นในเขตจังหวัด พ.ศ.๒๕๖๖ - ๒๕๗๐**

**ประเด็นยุทธศาสตร์ที่ ๑ การจัดการศึกษาและสร้างสังคมแห่งการเรียนรู้ในท้องถิ่น**

**แนวทางการพัฒนา**

๑. พัฒนาคุณภาพและบริหารจัดการศึกษา รวมถึงการบริหารทางการศึกษาท้องถิ่น
๒. พัฒนาผู้เรียนและครูสอน รวมถึงบุคลากรทางการศึกษาท้องถิ่น
๓. สนับสนุนงานวิชาการและกิจกรรมทางการศึกษาท้องถิ่น

**ประเด็นยุทธศาสตร์ที่ ๒ การสร้างความเข้มแข็งของสังคมและชุมชนท้องถิ่น**

**แนวทางการพัฒนา**

๑. พัฒนาคุณภาพชีวิตและส่งเสริมอาชีพ
๒. เสริมสร้างศักยภาพและความเข้มแข็งในสังคม ชุมชน
๓. สนับสนุนและส่งเสริมกิจกรรม กีฬา และนันทนาการ

**ประเด็นยุทธศาสตร์ที่ ๓ การพัฒนาโครงสร้างการผลิตและสร้างความมั่นคงทางเศรษฐกิจในท้องถิ่น**

**แนวทางการพัฒนา**

๑. พัฒนาปัจจัยการผลิตภาคการเกษตร
๒. พัฒนาและปรับปรุงโครงสร้างพื้นฐาน แหล่งน้ำสาธารณะ โบราณสถานและแหล่งท่องเที่ยวที่สำคัญ รวมถึงร่วมจัดการสิ่งแวดล้อม
๓. สนับสนุนและส่งเสริม ขนบธรรมเนียม วัฒนธรรมประเพณีรวมถึงภูมิปัญญาท้องถิ่น



## ประเด็นยุทธศาสตร์ ๔ การพัฒนาและเสริมสร้างประสิทธิภาพองค์กร

### แนวทางการพัฒนา

๑. เสริมสร้างศักยภาพและประสิทธิภาพการทำงาน
๒. เสริมสร้างกระบวนการพัฒนาระหว่างหน่วยงานอย่างบูรณาการ
๓. สนับสนุนหน่วยงานอื่นในการพัฒนาตามที่กฎหมายกำหนด

### กลยุทธ์

#### ยุทธศาสตร์ที่ ๑ การพัฒนาด้านโครงสร้างพื้นฐาน

กลยุทธ์ ก่อสร้าง ปรับปรุงบำรุงรักษาถนน สะพาน ระบบระบายน้ำ ก่อสร้างปรับปรุงบำรุงรักษา ระบบประปา ระบบบาดาล ขยายเขตระบบไฟฟ้าแรงต่ำและติดตั้งระบบไฟฟ้าสาธารณะ พัฒนาแหล่งน้ำเพื่อการอุปโภค บริโภค

#### ยุทธศาสตร์ที่ ๒ การพัฒนาด้านเศรษฐกิจ

กลยุทธ์ ส่งเสริมอาชีพแก่ประชาชนและแก้ไขปัญหาความยากจนตามแนวปรัชญาหลักเศรษฐกิจพอเพียง ส่งเสริมสนับสนุนกลุ่มเกษตรกร การสหกรณ์

#### ยุทธศาสตร์ที่ ๓ การพัฒนาด้านสังคม สังคมสงเคราะห์ ส่งเสริมคุณภาพชีวิต

กลยุทธ์ ส่งเสริมความเป็นอยู่และการสงเคราะห์ผู้สูงอายุ ผู้ด้อยโอกาสทางสังคม การจัดระเบียบชุมชน/สังคม และรักษาความสงบเรียบร้อย ส่งเสริมและสนับสนุนการควบคุมและป้องกันโรค

#### ยุทธศาสตร์ที่ ๔ การพัฒนาด้านการศึกษา ศาสนา วัฒนธรรมประเพณีท้องถิ่น

กลยุทธ์ เพิ่มช่องทางในการรับรู้ข้อมูลข่าวสารให้แก่ประชาชน สนับสนุนและส่งเสริมการศึกษาในท้องถิ่น ส่งเสริมการอนุรักษ์ ศาสนา วัฒนธรรมประเพณีท้องถิ่น ส่งเสริมการกีฬาและนันทนาการ

#### ยุทธศาสตร์ที่ ๕ การพัฒนาด้านการเมือง การบริหาร

กลยุทธ์ ส่งเสริมและสนับสนุนบุคลากรให้เกิดการเรียนรู้และพัฒนาอย่างต่อเนื่อง ส่งเสริมการมีส่วนร่วมของประชาชน ด้านการเมือง การปกครอง พัฒนาระบบการบริหารจัดการและบริการประชาชน

#### ยุทธศาสตร์ที่ ๖ การพัฒนาด้านทรัพยากรธรรมชาติและสิ่งแวดล้อม

กลยุทธ์ การฟื้นฟู บำรุงรักษา ทรัพยากรดิน ป่าไม้และสิ่งแวดล้อม การบริหารจัดการขยะ น้ำเสีย

๒.๕ ความเชื่อมโยงของยุทธศาสตร์ในภาพรวม

การจัดทำแผนพัฒนาท้องถิ่นขององค์การบริหารส่วนตำบลหนองคูความเชื่อมโยงของยุทธศาสตร์ในภาพรวม ดังนี้

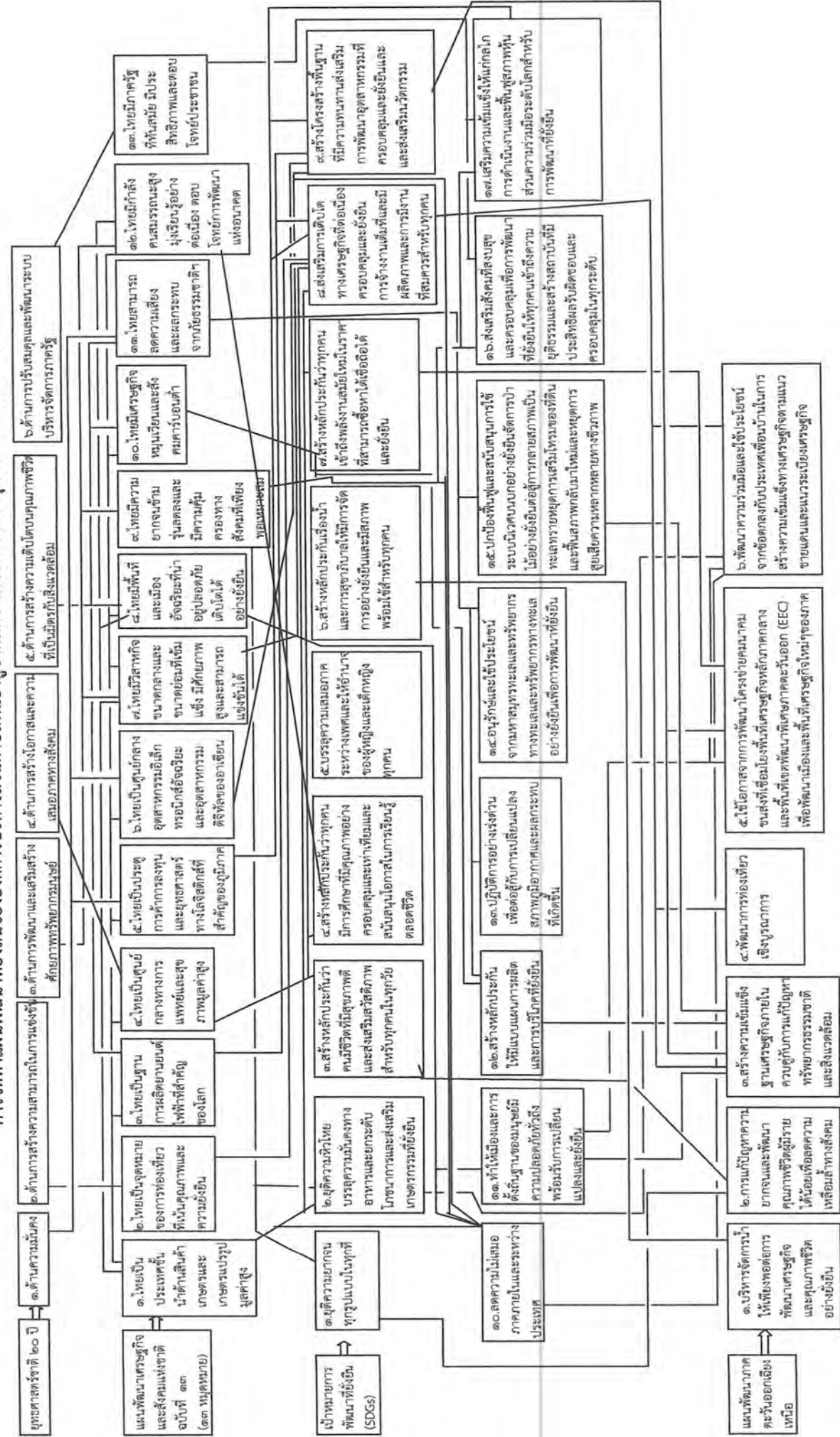

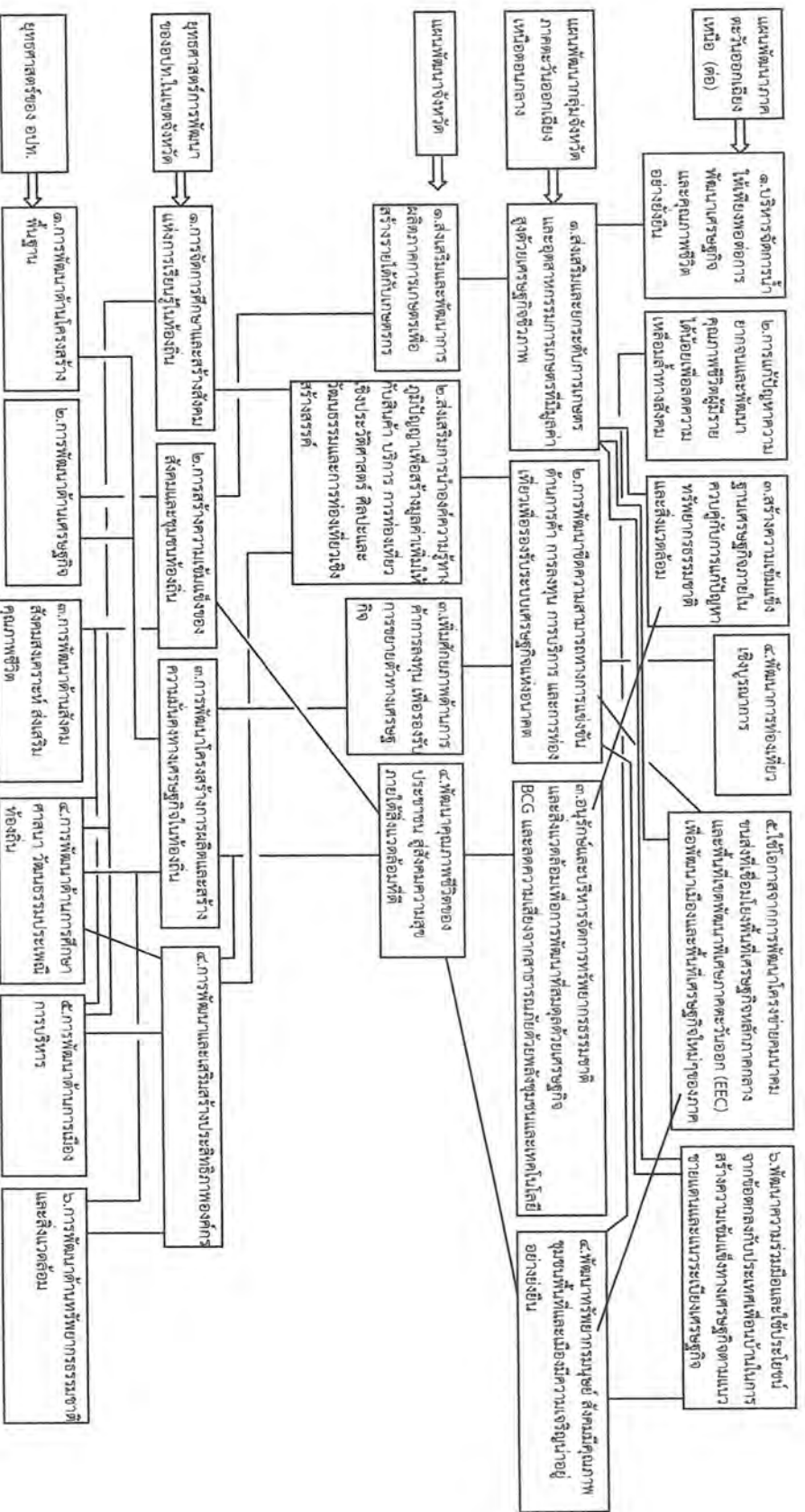

ส่วนที่ ๓

การนำแผนพัฒนาท้องถิ่นไปสู่การปฏิบัติ

๓.๑ ยุทธศาสตร์การพัฒนาท้องถิ่นและยุทธศาสตร์ระดับมหภาคเพื่อนำไปสู่การปฏิบัติ

ที่	ยุทธศาสตร์ชาติ ๒๐ ปี	แผนพัฒนาเศรษฐกิจและสังคมแห่งชาติ ฉบับที่ ๑๓	SDGs	ยุทธศาสตร์จังหวัด	ยุทธศาสตร์การพัฒนาของ อปท. ในเขตจังหวัด	ยุทธศาสตร์ (อปท.)	กลยุทธ์	แผนงาน	หน่วยงานรับผิดชอบหลัก
๑	๒.ด้านการสร้าง ความเสมอภาคในการ แข่งขัน	๕. ไทยเป็นประตูการค้าทาง ลงทุนและยุทธศาสตร์ทาง โลจิสติกส์ที่สำคัญของภูมิภาค ๖. ไทยเป็นศูนย์กลาง อุตสาหกรรมอิเล็กทรอนิกส์ อัจฉริยะและอุตสาหกรรมดิจิทัล ของอาเซียน	๘.สร้างโครงสร้างพื้นฐานที่ มีความทนทาน ส่งเสริมการ พัฒนาอุตสาหกรรมที่ ครอบคลุมและยั่งยืน และ ส่งเสริมนวัตกรรม ๑๑. ทำให้เมืองและการตั้ง ถิ่นฐานของมนุษย์มีความ ปลอดภัย ทัวถึง พร้อมรับ การเปลี่ยนแปลงและยั่งยืน	๓.เพิ่มศักยภาพด้าน การค้า การลงทุน เพื่อรองรับการ ขยายตัวทาง เศรษฐกิจ	๓. การพัฒนา โครงสร้างการผลิต และสร้างความรู้ใน ท้องถิ่น	๑.การพัฒนาต้น โครงสร้างพื้นฐาน	ก่อสร้าง ปรับปรุง บำรุงรักษาถนน สะพาน ระบบระบายน้ำ ก่อสร้าง ปรับปรุงบำรุงรักษา ระบบ ประปา ระบบบำบัด ขยายเขตระบบไฟฟ้าแรง ต่ำและติดตั้งระบบไฟฟ้า สาธารณะ พัฒนาแหล่งน้ำ เพื่อการอุปโภค บริโภค	อุตสาหกรรมและ การโยธา	กองช่าง
๒	๒.ด้านการสร้าง ความเสมอภาคในการ แข่งขัน	๕. ไทยเป็นประตูการค้าทาง ลงทุนและยุทธศาสตร์ทาง โลจิสติกส์ที่สำคัญของภูมิภาค ๖. ไทยเป็นศูนย์กลาง อุตสาหกรรมอิเล็กทรอนิกส์ อัจฉริยะและอุตสาหกรรมดิจิทัล ของอาเซียน	๘.สร้างโครงสร้างพื้นฐานที่ มีความทนทาน ส่งเสริมการ พัฒนาอุตสาหกรรมที่ ครอบคลุมและยั่งยืน และ ส่งเสริมนวัตกรรม ๑๑. ทำให้เมืองและการตั้ง ถิ่นฐานของมนุษย์มีความ ปลอดภัย ทัวถึง พร้อมรับ การเปลี่ยนแปลงและยั่งยืน	๓.เพิ่มศักยภาพด้าน การค้า การลงทุน เพื่อรองรับการ ขยายตัวทาง เศรษฐกิจ	๓. การพัฒนา โครงสร้างการผลิต และสร้างความรู้ใน ท้องถิ่น	๑.การพัฒนาต้น โครงสร้างพื้นฐาน	ก่อสร้าง ปรับปรุง บำรุงรักษาถนน สะพาน ระบบระบายน้ำ ก่อสร้าง ปรับปรุงบำรุงรักษา ระบบ ประปา ระบบบำบัด ขยายเขตระบบไฟฟ้าแรง ต่ำและติดตั้งระบบไฟฟ้า สาธารณะ พัฒนาแหล่งน้ำ เพื่อการอุปโภค บริโภค	เกษตรและชุมชน	กองช่าง

ที่	ยุทธศาสตร์ชาติ ๒๐ ปี	แผนพัฒนาเศรษฐกิจและสังคมแห่งชาติ ฉบับที่ ๑๓	SDGs	ยุทธศาสตร์จังหวัด	ยุทธศาสตร์การ พัฒนาของ อปท.ใน เขตจังหวัด	ยุทธศาสตร์ (อปท.)	กลยุทธ์	แผนงาน	หน่วยงาน รับผิดชอบหลัก
๓	๒.ด้านการสร้าง ความสามารถในการ แข่งขัน	๑.ไทยเป็นประเทศชั้นนำด้าน สินค้าเกษตรและเกษตรแปรรูป มูลค่าสูง	๒.ยุติความหิวโหยบรรลุ ความมั่นคงทางอาหารและ ยกระดับโภชนาการและ ส่งเสริมเกษตรกรรมที่ยั่งยืน	๑. ส่งเสริม และ พัฒนาการผลิตภาค การเกษตรเพื่อสร้าง รายได้กับเกษตรกร ๓.เพิ่มศักยภาพด้าน การค้า การลงทุน เพื่อรองรับการ ขยายตัวต่าง เศรษฐกิจ ๔. พัฒนาคุณภาพ ชีวิตของประชาชน ผู้ ซึ่งความสุขภายใต้ สิ่งแวดล้อมที่ดี	๒. การสร้างความ เข้มแข็งของสังคม และชุมชนท้องถิ่น ๓. ก. ร พัฒนา โครงสร้างการผลิต และสร้างความมั่นคง ทางเศรษฐกิจใน ท้องถิ่น	๒.การพัฒนาด้าน เศรษฐกิจ	ส่ง เสริม อ า ชี พ แก่ ประชาชนและแก้ไขปัญหา ความยากจนตามแนว ปรัชญาหลักเศรษฐกิจ พอเพียง ส่งเสริม สนับสนุนกลุ่มเกษตรกร การสหกรณ์	การเกษตร	สำนักปลัด
๔	๒.ด้านการสร้าง ความสามารถในการ แข่งขัน	๑.ไทยเป็นประเทศชั้นนำด้าน สินค้าเกษตรและเกษตรแปรรูป มูลค่าสูง	๒.ยุติความหิวโหยบรรลุ ความมั่นคงทางอาหารและ ยกระดับโภชนาการและ ส่งเสริมเกษตรกรรมที่ยั่งยืน	๑. ส่งเสริม และ พัฒนาการผลิตภาค การเกษตรเพื่อสร้าง รายได้กับเกษตรกร ๓.เพิ่มศักยภาพด้าน การค้า การลงทุน เพื่อรองรับการ ขยายตัวต่าง เศรษฐกิจ ๔. พัฒนาคุณภาพ ชีวิตของประชาชน ผู้ ซึ่งความสุขภายใต้ สิ่งแวดล้อมที่ดี	๒. การสร้างความ เข้มแข็งของสังคม และชุมชนท้องถิ่น ๓. ก. ร พัฒนา โครงสร้างการผลิต และสร้างความมั่นคง ทางเศรษฐกิจใน ท้องถิ่น	๒.การพัฒนาด้าน เศรษฐกิจ	ส่ง เสริม อ า ชี พ แก่ ประชาชนและแก้ไขปัญหา ความยากจนตามแนว ปรัชญาหลักเศรษฐกิจ พอเพียง ส่งเสริม สนับสนุนกลุ่มเกษตรกร การสหกรณ์	สร้างความเข้มแข็ง ของชุมชน	กองสวัสดิการสังคม สำนักปลัด

ที่	ยุทธศาสตร์ชาติ ๒๐ ปี	แผนพัฒนาเศรษฐกิจและสังคมแห่งชาติ ฉบับที่ ๑๓	SDGs	ยุทธศาสตร์จังหวัด	ยุทธศาสตร์การพัฒนาระบบสุขภาพในเขตจังหวัด	ยุทธศาสตร์ (อปท.)	กลยุทธ์	แผนงาน	หน่วยงานรับผิดชอบหลัก
๕	๑.ด้านความมั่นคง ๓.ด้านการพัฒนาและเสริมสร้างศักยภาพทรัพยากรมนุษย์ ๔.ด้านการสร้างโอกาสและความเสมอภาคทางสังคม	๔. ไทยเป็นศูนย์กลางทางการแพทย์และสุขภาพมูลค่าสูง ๕. ไทยมีพื้นที่และเมืองอัจฉริยะที่น่าอยู่ปลอดภัยเติบโตได้อย่างยั่งยืน ๑๒. ไทยมีกำลังคนสมรรถนะสูง ๑๓. ไทยมีภาครัฐที่ทันสมัยมีประสิทธิภาพและตอบโต้ประชาชน	๓. สร้างหลักประกันว่าคนมีชีวิตที่ดี สุขภาพดี และส่งเสริมสวัสดิภาพสำหรับทุกคนในทุกระดับ ๔. สร้างหลักประกันว่าทุกคนมีการศึกษาที่มีคุณภาพอย่างครอบคลุมและเท่าเทียม และสนับสนุนโอกาสในการเรียนรู้ตลอดชีวิต ๑๑. ทำให้เมืองและการตั้งถิ่นฐานของมนุษย์มีความปลอดภัย ทัวถึง พร้อมรับการเปลี่ยนแปลงที่ยั่งยืน	๑. ส่งเสริมและพัฒนากิจกรรมภาคการเกษตรเพื่อสร้างรายได้กับเกษตรกร ๔. พัฒนาคุณภาพชีวิตของประชาชน ผู้มีความสามารถในดีสิ่งแวดล้อมที่ดี	๒. การสร้างความเข้มแข็งของสังคมและชุมชนท้องถิ่น	๓. การพัฒนาด้านสังคม สุขภาพ เศรษฐกิจ ส่งเสริมคุณภาพชีวิต	ส่งเสริมความเป็นอยู่และการยกระดับคุณภาพชีวิตของผู้สูงอายุ ผู้ด้อยโอกาสทางสังคม การจัดระเบียบชุมชน/สังคมและรักษาความสงบเรียบร้อย ส่งเสริมและสนับสนุนการควบคุมและป้องกันโรค	สร้างความเข้มแข็งของชุมชน	กองสวัสดิการสังคม สำนักปลัด
๖	๑.ด้านความมั่นคง ๓.ด้านการพัฒนาและเสริมสร้างศักยภาพทรัพยากรมนุษย์ ๔.ด้านการสร้างโอกาสและความเสมอภาคทางสังคม	๔. ไทยเป็นศูนย์กลางทางการแพทย์และสุขภาพมูลค่าสูง ๕. ไทยมีพื้นที่และเมืองอัจฉริยะที่น่าอยู่ปลอดภัยเติบโตได้อย่างยั่งยืน ๑๒. ไทยมีกำลังคนสมรรถนะสูง ๑๓. ไทยมีภาครัฐที่ทันสมัยมีประสิทธิภาพและตอบโต้ประชาชน	๓. สร้างหลักประกันว่าคนมีชีวิตที่ดี สุขภาพดี และส่งเสริมสวัสดิภาพสำหรับทุกคนในทุกระดับ ๔. สร้างหลักประกันว่าทุกคนมีการศึกษาที่มีคุณภาพอย่างครอบคลุมและเท่าเทียม และสนับสนุนโอกาสในการเรียนรู้ตลอดชีวิต ๑๑. ทำให้เมืองและการตั้งถิ่นฐานของมนุษย์มีความปลอดภัย ทัวถึง พร้อมรับการเปลี่ยนแปลงที่ยั่งยืน	๑. ส่งเสริมและพัฒนากิจกรรมภาคการเกษตรเพื่อสร้างรายได้กับเกษตรกร ๔. พัฒนาคุณภาพชีวิตของประชาชน ผู้มีความสามารถในดีสิ่งแวดล้อมที่ดี	๒. การสร้างความเข้มแข็งของสังคมและชุมชนท้องถิ่น	๓. การพัฒนาด้านสังคม สุขภาพ เศรษฐกิจ ส่งเสริมคุณภาพชีวิต	ส่งเสริมความเป็นอยู่และการยกระดับคุณภาพชีวิตของผู้สูงอายุ ผู้ด้อยโอกาสทางสังคม การจัดระเบียบชุมชน/สังคมและรักษาความสงบเรียบร้อย ส่งเสริมและสนับสนุนการควบคุมและป้องกันโรค	งบกลาง	กองสวัสดิการสังคม สำนักปลัด

<p>๗</p> <p>ยุทธศาสตร์ชาติ ๒๐ ปี</p>	<p>แผนพัฒนาเศรษฐกิจและสังคมแห่งชาติ ฉบับที่ ๑๓</p>	<p>SDGs</p>	<p>ยุทธศาสตร์จังหวัด</p>	<p>ยุทธศาสตร์การ พัฒนาของ อบท.ใน เขตจังหวัด</p>	<p>ยุทธศาสตร์ (อปท.)</p>	<p>กลยุทธ์</p>	<p>แผนงาน</p>	<p>หน่วยงาน รับผิดชอบหลัก</p>
<p>๑.ด้านความมั่นคง ๓.ด้านการพัฒนาและ เสริมสร้างศักยภาพ ทรัพยากรมนุษย์ ๔.ด้านการสร้างโอกาส และความเสมอภาคทาง สังคม</p>	<p>๔. ไทยเป็นศูนย์กลางทาง การแพทย์และสุขภาพมูลค่าสูง ๕. ไทยมีพื้นที่และเมืองอัจฉริยะที่ นำอยู่ปลอดภัยเติบโตอย่าง ยั่งยืน ๑๒. ไทยมีกำลังคนสมรรถนะสูง มุ่งเรียนรู้อย่างต่อเนื่องตอบ โจทย์การพัฒนาแห่งอนาคต ๑๓. ไทยมีภาครัฐที่ทันสมัยมี ประสิทธิภาพและตอบโจทย์ ประชาชน</p>	<p>๓. สร้างหลักประกันว่าคนมี ชีวิตที่มีสุขภาพดี และ ส่งเสริมสวัสดิภาพสำหรับ ทุกคนในทุกวัย ๔. สร้างหลักประกันว่าทุก คนมีการศึกษาที่มีคุณภาพ อย่างครอบคลุมและเท่า เทียมและสนับสนุนโอกาส ในการเรียนรู้ตลอดชีวิต ๑๑. ทำให้เมืองและการตั้ง ถิ่นฐานของมนุษย์มีความ ปลอดภัย ทิวทัศน์ พร้อมรับ การเปลี่ยนแปลงและยั่งยืน</p>	<p>๑. ส่งเสริมและ พัฒนาการผลิตภาค การเกษตรเพื่อสร้าง รายได้กับเกษตรกร ๔. พัฒนาคุณภาพ ชีวิตของประชาชน ผู้ สังคมความสุขภาพได้ สิ่งแวดล้อมที่ดี</p>	<p>๒. การสร้างความ เข้มแข็งของสังคม และชุมชนท้องถิ่น</p>	<p>๓. การพัฒนาด้าน สังคม สิ่งคม สงเคราะห์ ส่งเสริม คุณภาพชีวิต</p>	<p>ส่งเสริมความเป็นอยู่และ การสงเคราะห์ผู้สูงอายุ ผู้ด้อยโอกาสทางสังคม การจัดระเบียบชุมชน/ สังคมและรักษาความสงบ เรียบร้อย ส่งเสริมและ สนับสนุนการควบคุมและ ป้องกันโรค</p>	<p>สาธารณสุข ภายใน</p>	<p>สำนักปลัด</p>
<p>๘</p> <p>๑.ด้านความมั่นคง ๓.ด้านการพัฒนาและ เสริมสร้างศักยภาพ ทรัพยากรมนุษย์ ๔.ด้านการสร้างโอกาส และความเสมอภาคทาง สังคม</p>	<p>๔. ไทยเป็นศูนย์กลางทาง การแพทย์และสุขภาพมูลค่าสูง ๕. ไทยมีพื้นที่และเมืองอัจฉริยะที่ นำอยู่ปลอดภัยเติบโตอย่าง ยั่งยืน ๑๒. ไทยมีกำลังคนสมรรถนะสูง มุ่งเรียนรู้อย่างต่อเนื่องตอบ โจทย์การพัฒนาแห่งอนาคต ๑๓. ไทยมีภาครัฐที่ทันสมัยมี ประสิทธิภาพและตอบโจทย์ ประชาชน</p>	<p>๓. สร้างหลักประกันว่าคนมี ชีวิตที่มีสุขภาพดี และ ส่งเสริมสวัสดิภาพสำหรับ ทุกคนในทุกวัย ๔. สร้างหลักประกันว่าทุก คนมีการศึกษาที่มีคุณภาพ อย่างครอบคลุมและเท่า เทียมและสนับสนุนโอกาส ในการเรียนรู้ตลอดชีวิต ๑๑. ทำให้เมืองและการตั้ง ถิ่นฐานของมนุษย์มีความ ปลอดภัย ทิวทัศน์ พร้อมรับ การเปลี่ยนแปลงและยั่งยืน</p>	<p>๑. ส่งเสริมและ พัฒนาการผลิตภาค การเกษตรเพื่อสร้าง รายได้กับเกษตรกร ๔. พัฒนาคุณภาพ ชีวิตของประชาชน ผู้ สังคมความสุขภาพได้ สิ่งแวดล้อมที่ดี</p>	<p>๒. การสร้างความ เข้มแข็งของสังคม และชุมชนท้องถิ่น</p>	<p>๓. การพัฒนาด้าน สังคม สิ่งคม สงเคราะห์ ส่งเสริม คุณภาพชีวิต</p>	<p>ส่งเสริมความเป็นอยู่และ การสงเคราะห์ผู้สูงอายุ ผู้ด้อยโอกาสทางสังคม การจัดระเบียบชุมชน/ สังคมและรักษาความสงบ เรียบร้อย ส่งเสริมและ สนับสนุนการควบคุมและ ป้องกันโรค</p>	<p>สาธารณสุข</p>	<p>สำนักปลัด</p>

ที่	ยุทธศาสตร์ชาติ ๒๐ ปี	แผนพัฒนาเศรษฐกิจและสังคมแห่งชาติ ฉบับที่ ๑๓	SDGs	ยุทธศาสตร์จังหวัด	ยุทธศาสตร์การ พัฒนาของ อปท.ใน เขตจังหวัด	ยุทธศาสตร์ (อปท.)	กลยุทธ์	แผนงาน	หน่วยงาน รับผิดชอบหลัก
๔	๑.ด้านความมั่นคง ๓.ด้านการพัฒนาและ เสริมสร้างศักยภาพ ทรัพยากรมนุษย์ ๔.ด้านการสร้างโอกาส และความเสมอภาคทาง สังคม	๔. ไทยเป็นศูนย์กลางทาง การแพทย์และสุขภาพมูลค่าสูง ๕. ไทยมีพื้นที่และเมืองอัจฉริยะที่ นำอยู่ปลอดภัยเติบโตอย่าง ยั่งยืน ๑๒. ไทยมีกำลังคนสมรรถนะสูง มุ่งเรียนรู้อย่างต่อเนื่องตอบ โจทย์การพัฒนาแห่งอนาคต ๑๓. ไทยมีภาครัฐที่ทันสมัยมี ประสิทธิภาพและตอบโจทย์ ประชาชน	๓.สร้างหลักประกันว่าคนมี ชีวิตที่มีสุขภาพดีและ ส่งเสริมสวัสดิภาพสำหรับ ทุกคนในทวิชัย ๔.สร้างหลักประกันว่าทุก คนมีการศึกษาที่มีคุณภาพ อย่างครอบคลุมและเท่า เทียมและสนับสนุนโอกาส ในการเรียนรู้ตลอดชีวิต ๑๑. ทำให้เมืองและการตั้ง ถิ่นฐานของมนุษย์มีความ ปลอดภัย ทัวถึง พร้อมรับ การเปลี่ยนแปลงและยั่งยืน	๑. ส่งเสริม และ พัฒนาการผลิตภาค การเกษตรเพื่อสร้าง รายได้กับเกษตรกร ๔. พัฒนาคุณภาพ ชีวิตของประชาชน ผู้ ซึ่งมีความสุขภายใต้ สิ่งแวดล้อมที่ดี	๒. การสร้างความ เข้มแข็งของสังคม และชุมชนท้องถิ่น	๓. การพัฒนาด้าน สังคม ส่งเสริม คุณภาพชีวิต	ส่งเสริมความเป็นอยู่และ การสังเคราะห์ผู้สูงอายุ ผู้ด้อยโอกาสทางสังคม การจัดระเบียบชุมชน/ สังคมและรักษาความสงบ เรียบร้อย ส่งเสริมและ สนับสนุนการควบคุมและ ป้องกันโรค	การเกษตร	สำนักงาน สุขภาพจังหวัด
๑๐	๑.ด้านความมั่นคง ๓.ด้านการพัฒนาและ เสริมสร้างศักยภาพ ทรัพยากรมนุษย์ ๔.ด้านการสร้างโอกาส และความเสมอภาคทาง สังคม	๔. ไทยเป็นศูนย์กลางทาง การแพทย์และสุขภาพมูลค่าสูง ๕. ไทยมีพื้นที่และเมืองอัจฉริยะที่ นำอยู่ปลอดภัยเติบโตอย่าง ยั่งยืน ๑๒. ไทยมีกำลังคนสมรรถนะสูง มุ่งเรียนรู้อย่างต่อเนื่องตอบ โจทย์การพัฒนาแห่งอนาคต ๑๓. ไทยมีภาครัฐที่ทันสมัยมี ประสิทธิภาพและตอบโจทย์ ประชาชน	๓.สร้างหลักประกันว่าคนมี ชีวิตที่มีสุขภาพดีและ ส่งเสริมสวัสดิภาพสำหรับ ทุกคนในทวิชัย ๔.สร้างหลักประกันว่าทุก คนมีการศึกษาที่มีคุณภาพ อย่างครอบคลุมและเท่า เทียมและสนับสนุนโอกาส ในการเรียนรู้ตลอดชีวิต ๑๑. ทำให้เมืองและการตั้ง ถิ่นฐานของมนุษย์มีความ ปลอดภัย ทัวถึง พร้อมรับ การเปลี่ยนแปลงและยั่งยืน	๑. ส่งเสริม และ พัฒนาการผลิตภาค การเกษตรเพื่อสร้าง รายได้กับเกษตรกร ๔. พัฒนาคุณภาพ ชีวิตของประชาชน ผู้ ซึ่งมีความสุขภายใต้ สิ่งแวดล้อมที่ดี	๒. การสร้างความ เข้มแข็งของสังคม และชุมชนท้องถิ่น	๓. การพัฒนาด้าน สังคม ส่งเสริม คุณภาพชีวิต	ส่งเสริมความเป็นอยู่และ การสังเคราะห์ผู้สูงอายุ ผู้ด้อยโอกาสทางสังคม การจัดระเบียบชุมชน/ สังคมและรักษาความสงบ เรียบร้อย ส่งเสริมและ สนับสนุนการควบคุมและ ป้องกันโรค	สังคมสงเคราะห์	กองสวัสดิการสังคม



<p>ที่</p> <p>ยุทธศาสตร์ชาติ ๒๐ ปี</p>	<p>แผนพัฒนาเศรษฐกิจและสังคมแห่งชาติ ฉบับที่ ๑๓</p>	<p>SDGs</p>	<p>ยุทธศาสตร์จังหวัด</p>	<p>ยุทธศาสตร์การ พัฒนาของ อบท.ใน เขตจังหวัด</p>	<p>ยุทธศาสตร์ (อบท.)</p>	<p>กลยุทธ์</p>	<p>แผนงาน</p>	<p>หน่วยงาน รับผิดชอบหลัก</p>
<p>๑๑</p> <p>๑.ด้านความมั่นคง ๓.ด้านการพัฒนาและ เสริมสร้างศักยภาพ ทรัพยากรมนุษย์ ๔.ด้านการสร้างโอกาส และความเสมอภาคทาง สังคม</p>	<p>๒.ไทยมีพื้นที่และเมืองอัจฉริยะที่ น่าอยู่ปลอดภัยเติบโตได้อย่าง ยั่งยืน ๑๒.ไทยมีกำลังคนสมรรถนะสูง มุ่งเรียนรู้อย่างต่อเนื่องตอบ โจทย์การพัฒนาแห่งอนาคต ๑๓.ไทยมีภาครัฐที่ทันสมัยมี ประสิทธิภาพและตอบโจทย ประชาชน</p>	<p>๓.สร้างพลังประชาชน ชีวิตที่มีสุขภาพดีและ ส่งเสริมสวัสดิภาพสำหรับ ทุกคนในทุกวัย ๔.สร้างพลังประชาชนทุก คนมีการศึกษาที่มีคุณภาพ อย่างครอบคลุมและเท่า เทียมและสนับสนุนโอกาส ในการเรียนรู้ตลอดชีวิต ๑๑.ทำให้เมืองและการตั้ง ถิ่นฐานของมนุษย์มีความ ปลอดภัย หัวถึง พร้อมรับ การเปลี่ยนแปลงและยั่งยืน</p>	<p>๒.ส่งเสริมการนำองค์ ความรู้ทางภูมิปัญญาเพื่อ สร้างมูลค่าเพิ่มให้กับ สินค้า บริการ การ ท่องเที่ยว ฯลฯ ๓.พัฒนาธรรมและการ ท่องเที่ยวเชิงสร้างสรรค์ ๓.เพิ่มศักยภาพด้าน การค้าการลงทุน เพื่อ รองรับการขยายตัวของ เศรษฐกิจ ๔.พัฒนาคุณภาพชีวิต ของประชาชน ส่งเสริม ความสุข ภายใต้ สิ่งแวดล้อมที่ดี</p>	<p>๑.การจัดการศึกษา และสร้างสังคมแห่ง การเรียนรู้ในท้องถิ่น ๒.การสร้างความรู้ เข้มแข็งของสังคม และชุมชนท้องถิ่น ๓. การ พัฒนา โครงสร้างการผลิด และสร้างความรู้ ทางเศรษฐกิจใน ท้องถิ่น</p>	<p>๒.ส่งเสริมการนำองค์ ความรู้ทางภูมิปัญญา เพื่อสร้างมูลค่าเพิ่ม ให้กับสินค้า บริการ การท่องเที่ยว ฯลฯ ๓.เพิ่มศักยภาพด้าน การค้าการลงทุน เพื่อ รองรับการขยายตัว ทางเศรษฐกิจ ๔.พัฒนาคุณภาพชีวิต ของประชาชน ส่งเสริม ความสุข ภายใต้ สิ่งแวดล้อมที่ดี</p>	<p>๑.การจัดการศึกษา และสร้างสังคมแห่ง การเรียนรู้ในท้องถิ่น ๒.การสร้างความรู้ เข้มแข็งของสังคม และชุมชนท้องถิ่น ๓. การ พัฒนา โครงสร้างการผลิด และสร้างความรู้ ทางเศรษฐกิจใน ท้องถิ่น</p>	<p>๑.การพัฒนาด้าน การศึกษา ศาสนา วัฒนธรรมประเพณี ท้องถิ่น</p>	<p>๑.การพัฒนาด้าน การศึกษา ศาสนา วัฒนธรรมประเพณี ท้องถิ่น</p>
<p>๑๒</p> <p>๑.ด้านความมั่นคง ๓.ด้านการพัฒนาและ เสริมสร้างศักยภาพ ทรัพยากรมนุษย์ ๔.ด้านการสร้างโอกาส และความเสมอภาคทาง สังคม</p>	<p>๒.ไทยมีพื้นที่และเมืองอัจฉริยะที่ น่าอยู่ปลอดภัยเติบโตอย่าง ยั่งยืน ๑๒.ไทยมีกำลังคนสมรรถนะสูง มุ่งเรียนรู้อย่างต่อเนื่องตอบ โจทย์การพัฒนาแห่งอนาคต ๑๓.ไทยมีภาครัฐที่ทันสมัยมี ประสิทธิภาพและตอบโจทย ประชาชน</p>	<p>๓.สร้างพลังประชาชน ชีวิตที่มีสุขภาพดีและ ส่งเสริมสวัสดิภาพสำหรับ ทุกคนในทุกวัย ๔.สร้างพลังประชาชนทุก คนมีการศึกษาที่มีคุณภาพ อย่างครอบคลุมและเท่า เทียมและสนับสนุนโอกาส ในการเรียนรู้ตลอดชีวิต ๑๑.ทำให้เมืองและการตั้ง ถิ่นฐานของมนุษย์มีความ ปลอดภัย หัวถึง พร้อมรับ การเปลี่ยนแปลงและยั่งยืน</p>	<p>๒.ส่งเสริมการนำองค์ ความรู้ทางภูมิปัญญาเพื่อ สร้างมูลค่าเพิ่ม ให้กับสินค้า บริการ การท่องเที่ยว ฯลฯ ๓.พัฒนาธรรมและการ ท่องเที่ยวเชิงสร้างสรรค์ ๓.เพิ่มศักยภาพด้าน การค้าการลงทุน เพื่อ รองรับการขยายตัว ทางเศรษฐกิจ ๔.พัฒนาคุณภาพชีวิต ของประชาชน ส่งเสริม ความสุข ภายใต้ สิ่งแวดล้อมที่ดี</p>	<p>๑.การจัดการศึกษา และสร้างสังคมแห่ง การเรียนรู้ในท้องถิ่น ๒.การสร้างความรู้ เข้มแข็งของสังคม และชุมชนท้องถิ่น ๓. การ พัฒนา โครงสร้างการผลิด และสร้างความรู้ ทางเศรษฐกิจใน ท้องถิ่น</p>	<p>๒.ส่งเสริมการนำองค์ ความรู้ทางภูมิปัญญา เพื่อสร้างมูลค่าเพิ่ม ให้กับสินค้า บริการ การท่องเที่ยว ฯลฯ ๓.เพิ่มศักยภาพด้าน การค้าการลงทุน เพื่อ รองรับการขยายตัว ทางเศรษฐกิจ ๔.พัฒนาคุณภาพชีวิต ของประชาชน ส่งเสริม ความสุข ภายใต้ สิ่งแวดล้อมที่ดี</p>	<p>๑.การจัดการศึกษา และสร้างสังคมแห่ง การเรียนรู้ในท้องถิ่น ๒.การสร้างความรู้ เข้มแข็งของสังคม และชุมชนท้องถิ่น ๓. การ พัฒนา โครงสร้างการผลิด และสร้างความรู้ ทางเศรษฐกิจใน ท้องถิ่น</p>	<p>๑.การพัฒนาด้าน การศึกษา ศาสนา วัฒนธรรมประเพณี ท้องถิ่น</p>	<p>๑.การพัฒนาด้าน การศึกษา ศาสนา วัฒนธรรมประเพณี ท้องถิ่น</p>

ที่	ยุทธศาสตร์ชาติ ๒๐ ปี	แผนพัฒนาเศรษฐกิจและสังคมแห่งชาติ ฉบับที่ ๑๓	SDGs	ยุทธศาสตร์จังหวัด	ยุทธศาสตร์การ พัฒนาของ อปท. ใน เขตจังหวัด	ยุทธศาสตร์ (อปท.)	กลยุทธ์	แผนงาน	หน่วยงาน รับผิดชอบหลัก
๑๓	๑. ด้านความมั่นคง ๓. ด้านการพัฒนาและ เศรษฐกิจมนุษย์ ๔. ด้านการสร้างโอกาส และความเสมอภาคทาง สังคม	๕. ไทยมีพื้นที่และเมืองอัจฉริยะที่น่า อยู่ปลอดภัยเติบโตได้อย่างยั่งยืน ๑๒. ไทยมีกำลังคนสมรรถนะสูงมุ่ง เรียนรู้อย่างต่อเนื่องตอบโจทย์การ พัฒนาแห่งอนาคต ๑๓. ไทยมีภาครัฐที่ทันสมัยมี ประสิทธิภาพและตอบโจทย์ ประชาชน	๓. สร้างหลักประกันว่าคนมีชีวิตที่มี สุขภาพและส่งเสริมวิถีการดำเนิน ชีวิตที่ยั่งยืน ๔. สร้างหลักประกันว่าทุกคนมีการศึกษา ที่มีคุณภาพอย่างครอบคลุมและเท่าเทียม และสนับสนุนโอกาสในการเรียนรู้ตลอด ชีวิต ๑๑. ทำให้เมืองและการตั้งถิ่นฐานของ มนุษย์มีความปลอดภัย ทั่วถึง พร้อมรับ การเปลี่ยนแปลงอย่างยั่งยืน	๒. ส่งเสริมการเข้าถึงความรู้ ทางดิจิทัล ๒.๒. เพื่อสร้าง บุคลากรที่มีทักษะด้าน บริการ การท่องเที่ยวเชิงประวัติศาสตร์ ศิลปะและวัฒนธรรมและการ ท่องเที่ยวเชิงสร้างสรรค์ ๓. แก้ไขปัญหาด้านบริการ สุขภาพ เพื่อรองรับการขยายตัว ของเศรษฐกิจ ๔. พัฒนาศักยภาพชีวิตของ ประชาชน ผู้สังคมความสูง ภาคใต้ให้แข่งขันได้ดี	๑. การจัดการศึกษาและสร้าง สังคมแห่งการเรียนรู้แห่งถิ่น ๒. การสร้างความเข้มแข็งของ สังคมและชุมชนท้องถิ่น ๓. การพัฒนาโครงสร้างระบบ เศรษฐกิจในท้องถิ่น ๔. การพัฒนาและเสริมสร้าง ประสิทธิภาพองค์กร	๔. การพัฒนาด้าน การศึกษา ศาสนา วัฒนธรรมประเพณี ท้องถิ่น	เพิ่มช่องทางในการรับรู้ข้อมูล ข่าวสารให้แก่ประชาชน สนับสนุนและส่งเสริม การศึกษาในท้องถิ่น ส่งเสริม การอนุรักษ์ ศาสนา วัฒนธรรมประเพณีท้องถิ่น ส่งเสริมการกีฬาและ นันทนาการ	การศึกษา	กองการศึกษา
๑๔	๑. ด้านความมั่นคง ๓. ด้านการพัฒนาและ เศรษฐกิจมนุษย์ ๔. ด้านการสร้างโอกาส และความเสมอภาคทาง สังคม	๕. ไทยมีพื้นที่และเมืองอัจฉริยะที่น่า อยู่ปลอดภัยเติบโตอย่างยั่งยืน ๑๒. ไทยมีกำลังคนสมรรถนะสูงมุ่ง เรียนรู้อย่างต่อเนื่องตอบโจทย์การ พัฒนาแห่งอนาคต ๑๓. ไทยมีภาครัฐที่ทันสมัยมี ประสิทธิภาพและตอบโจทย์ ประชาชน	๓. สร้างหลักประกันว่าคนมีชีวิตที่มี สุขภาพและส่งเสริมวิถีการดำเนิน ชีวิตที่ยั่งยืน ๔. สร้างหลักประกันว่าทุกคนมีการศึกษา ที่มีคุณภาพอย่างครอบคลุมและเท่าเทียม และสนับสนุนโอกาสในการเรียนรู้ตลอด ชีวิต ๑๑. ทำให้เมืองและการตั้งถิ่นฐานของ มนุษย์มีความปลอดภัย ทั่วถึง พร้อมรับ การเปลี่ยนแปลงอย่างยั่งยืน	๒. ส่งเสริมการเข้าถึงความรู้ ทางดิจิทัล ๒.๒. เพื่อสร้าง บุคลากรที่มีทักษะด้าน บริการ การท่องเที่ยวเชิงประวัติศาสตร์ ศิลปะและวัฒนธรรมและการ ท่องเที่ยวเชิงสร้างสรรค์ ๓. แก้ไขปัญหาด้านบริการ สุขภาพ เพื่อรองรับการขยายตัว ของเศรษฐกิจ ๔. พัฒนาศักยภาพชีวิตของ ประชาชน ผู้สังคมความสูง ภาคใต้ให้แข่งขันได้ดี	๑. การจัดการศึกษา และสร้างสังคมแห่ง การเรียนรู้ในท้องถิ่น ๒. การสร้างความรู้ เข้มแข็งของสังคมและ ชุมชนท้องถิ่น ๔. การพัฒนาและ เสริมสร้างประสิทธิภาพ	๕. การพัฒนาด้าน การเมืองการบริหาร	ส่งเสริมและสนับสนุน บุคลากรให้เกิดการเรียนรู้ และพัฒนาย่างต่อเนื่อง ส่งเสริมการมีส่วนร่วมของ ประชาชน ด้านการเมือง การปกครอง พัฒนาระบบ การบริหารจัดการและ บริการประชาชน	บริหารงานทั่วไป	สำนักปลัด กองคลัง
๑๕	๖. ด้านการปรับสมดุลและ พัฒนาระบบบริหาร จัดการภาครัฐ	๑๓. ไทยมีภาครัฐที่ทันสมัยมี ประสิทธิภาพและตอบโจทย์ ประชาชน	๑๖. ส่งเสริมสังคมที่สงบสุข และครอบคลุมเพื่อการพัฒนา ที่ยั่งยืนในทุกภาคชนชั้น ยุติธรรมและสร้างสถาบันที่มี ประสิทธิภาพสู่รับผิดชอบต่อสังคม	๑. ส่งเสริมและพัฒนาการ ผลิตภาคการเกษตรเพื่อ สร้างรายได้กับเกษตรกร ๒. ส่งเสริมการนำองค์ ความรู้ทางภูมิปัญญาเพื่อ สร้างมูลค่าเพิ่มให้กับ สินค้า บริการ การ ท่องเที่ยว ๒.๒. เพื่อ ประวัตินวัตกรรม ศิลปะ และวัฒนธรรมและการ ท่องเที่ยวเชิงสร้างสรรค์ ๔. พัฒนาศักยภาพชีวิตของ ประชาชน ผู้สังคมความสูง ภาคใต้ให้แข่งขันได้ดี	๑. การจัดการศึกษา และสร้างสังคมแห่ง การเรียนรู้ในท้องถิ่น ๒. การสร้างความรู้ เข้มแข็งของสังคมและ ชุมชนท้องถิ่น ๔. การพัฒนาและ เสริมสร้างประสิทธิภาพ	๕. การพัฒนาด้าน การเมืองการบริหาร	ส่งเสริมและสนับสนุน บุคลากรให้เกิดการรับรู้ และพัฒนาย่างต่อเนื่อง ส่งเสริมการมีส่วนร่วมของ ประชาชน ด้านการเมือง การปกครอง พัฒนาระบบ การบริหารจัดการและ บริการประชาชน	บริหารงานทั่วไป	สำนักปลัด กองคลัง

ที่	ยุทธศาสตร์ชาติ ๒๐ ปี	แผนพัฒนาเศรษฐกิจและสังคมแห่งชาติ ฉบับที่ ๑๓	SDGs	ยุทธศาสตร์จังหวัด	ยุทธศาสตร์การ พัฒนาของ อบท. ใน เขตจังหวัด	ยุทธศาสตร์ (อบท.)	กลยุทธ์	แผนงาน	หน่วยงาน รับผิดชอบหลัก
๑๖	๖. ด้านการปรับสมดุลและพัฒนาระบบบริหารจัดการภาครัฐ	๑๓. ไทยมีภาคีรัฐที่ทันสมัยและมีประสิทธิภาพและตอบโต้ภัยประชาชน	๑๖. ส่งเสริมสังคมที่สงบสุขและครอบคลุมเพื่อการพัฒนาที่ยั่งยืนในทุกด้าน ยุติธรรมและสถาบันที่มีคุณธรรมและยึดมั่นในคุณธรรม	๑. ส่งเสริมและพัฒนาการบริการสาธารณะที่ดี ๒. ส่งเสริมการนำองค์ความรู้ทางภูมิปัญญาเพื่อสร้างมูลค่าเพิ่มให้กับสินค้าและบริการ ที่เกี่ยวข้อง ๓. พัฒนาระบบราชการที่โปร่งใสและมีความซื่อสัตย์ ๔. พัฒนาระบบราชการที่ทันสมัย	๑. การจัดการศึกษาและสร้างสังคมแห่งการเรียนรู้ในท้องถิ่น ๒. การสร้างความรู้ ความเข้มแข็งของสังคมและชุมชนท้องถิ่น ๓. การพัฒนาและส่งเสริมอาชีพองค์กร ๔. การพัฒนาและส่งเสริมสุขภาพของประชาชน	๕. การพัฒนาด้าน การเมืองการบริหาร	ส่งเสริมและสนับสนุนบุคลากรให้เกิดการเรียนรู้และพัฒนาอย่างต่อเนื่อง ส่งเสริมการมีส่วนร่วมของประชาชน ด้านการเมือง การปกครอง พัฒนาระบบการบริหารจัดการและบริการประชาชน	สร้างความเข้มแข็งของชุมชน	สำนักงานสถิติ
๑๗	๖. ด้านการปรับสมดุลและพัฒนาระบบบริหารจัดการภาครัฐ	๑๓. ไทยมีภาคีรัฐที่ทันสมัยและมีประสิทธิภาพและตอบโต้ภัยประชาชน	๑๖. ส่งเสริมสังคมที่สงบสุขและครอบคลุมเพื่อการพัฒนาที่ยั่งยืนในทุกด้าน เข้าถึงความยุติธรรมและสร้างสถาบันที่มีประสิทธิภาพและยึดมั่นในคุณธรรม	๑. ส่งเสริมและพัฒนาการบริการสาธารณะที่ดี ๒. ส่งเสริมการนำองค์ความรู้ทางภูมิปัญญาเพื่อสร้างมูลค่าเพิ่มให้กับสินค้าและบริการ ที่เกี่ยวข้อง ๓. พัฒนาระบบราชการที่โปร่งใสและมีความซื่อสัตย์ ๔. พัฒนาระบบราชการที่ทันสมัย	๑. การจัดการศึกษาและสร้างสังคมแห่งการเรียนรู้ในท้องถิ่น ๒. การสร้างความรู้ ความเข้มแข็งของสังคมและชุมชนท้องถิ่น ๓. การพัฒนาและส่งเสริมอาชีพองค์กร ๔. การพัฒนาและส่งเสริมสุขภาพของประชาชน	๕. การพัฒนาด้าน การเมืองการบริหาร	ส่งเสริมและสนับสนุนบุคลากรให้เกิดการเรียนรู้และพัฒนาอย่างต่อเนื่อง ส่งเสริมการมีส่วนร่วมของประชาชน ด้านการเมือง การปกครอง พัฒนาระบบการบริหารจัดการและบริการประชาชน	สร้างความเข้มแข็งของชุมชน	สำนักงานสถิติ
๑๘	๖. ด้านการปรับสมดุลและพัฒนาระบบบริหารจัดการภาครัฐ	๑๓. ไทยมีภาคีรัฐที่ทันสมัยและมีประสิทธิภาพและตอบโต้ภัยประชาชน	๑๖. ส่งเสริมสังคมที่สงบสุขและครอบคลุมเพื่อการพัฒนาที่ยั่งยืนในทุกด้าน เข้าถึงความยุติธรรมและสร้างสถาบันที่มีประสิทธิภาพและยึดมั่นในคุณธรรม	๑. ส่งเสริมและพัฒนาการบริการสาธารณะที่ดี ๒. ส่งเสริมการนำองค์ความรู้ทางภูมิปัญญาเพื่อสร้างมูลค่าเพิ่มให้กับสินค้าและบริการ ที่เกี่ยวข้อง ๓. พัฒนาระบบราชการที่โปร่งใสและมีความซื่อสัตย์ ๔. พัฒนาระบบราชการที่ทันสมัย	๑. การจัดการศึกษาและสร้างสังคมแห่งการเรียนรู้ในท้องถิ่น ๒. การสร้างความรู้ ความเข้มแข็งของสังคมและชุมชนท้องถิ่น ๓. การพัฒนาและส่งเสริมอาชีพองค์กร ๔. การพัฒนาและส่งเสริมสุขภาพของประชาชน	๕. การพัฒนาด้าน การเมืองการบริหาร	ส่งเสริมและสนับสนุนบุคลากรให้เกิดการเรียนรู้และพัฒนาอย่างต่อเนื่อง ส่งเสริมการมีส่วนร่วมของประชาชน ด้านการเมือง การปกครอง พัฒนาระบบการบริหารจัดการและบริการประชาชน	สร้างความเข้มแข็งของชุมชน	สำนักงานสถิติ

ที่	ยุทธศาสตร์ชาติ ๒๐ ปี	แผนพัฒนาเศรษฐกิจและสังคมแห่งชาติ ฉบับที่ ๑๓	SDGs	ยุทธศาสตร์จังหวัด	ยุทธศาสตร์การพัฒนามาของ อปท. ในเขตจังหวัด	ยุทธศาสตร์ (อปท.)	กลยุทธ์	แผนงาน	หน่วยงานรับผิดชอบหลัก
๑๙	๕. ด้านการสร้างความเติบโตบนคุณภาพชีวิตที่เป็นมิตรกับสิ่งแวดล้อม ๖. ด้านการปรับสมดุลและพัฒนาระบบบริหารจัดการภาครัฐ	๑๐. ไทยมีเศรษฐกิจหมุนเวียนและสังคมคาร์บอนต่ำ ๑๑. ไทยสามารถลดความเสี่ยงและผลกระทบจากภัยธรรมชาติและการเปลี่ยนแปลงสภาพภูมิอากาศ	๑๒. สร้างหลักประกันให้มีระบบแผนการผลิตและการบริโภคที่ยั่งยืน	๕. พัฒนาคุณภาพชีวิตของประชาชน ผู้สูงอายุ ผู้พิการ ผู้ด้อยโอกาส ๕. พัฒนาคุณภาพชีวิตของประชาชน ผู้สูงอายุ ผู้พิการ ผู้ด้อยโอกาส	๓. การพัฒนาโครงสร้างการผลิตและสร้างความมั่นคงทางเศรษฐกิจในท้องถิ่น ๔. การพัฒนาและส่งเสริมสิ่งต่าง ๆ ประสิทธิภาพองค์กร	๖. การพัฒนาด้านทรัพยากรธรรมชาติและสิ่งแวดล้อม	การฟื้นฟู บูรณารักษาทรัพยากรดิน ป่าไม้และสิ่งแวดล้อม การบริหารจัดการขยะ น้ำเสีย	การเกษตร	สำนักปลัด
๒๐	๕. ด้านการสร้างความเติบโตบนคุณภาพชีวิตที่เป็นมิตรกับสิ่งแวดล้อม ๖. ด้านการปรับสมดุลและพัฒนาระบบบริหารจัดการภาครัฐ	๑๐. ไทยมีเศรษฐกิจหมุนเวียนและสังคมคาร์บอนต่ำ ๑๑. ไทยสามารถลดความเสี่ยงและผลกระทบจากภัยธรรมชาติและการเปลี่ยนแปลงสภาพภูมิอากาศ	๑๒. สร้างหลักประกันให้มีระบบแผนการผลิตและการบริโภคที่ยั่งยืน	๕. พัฒนาคุณภาพชีวิตของประชาชน ผู้สูงอายุ ผู้พิการ ผู้ด้อยโอกาส	๓. การพัฒนาโครงสร้างการผลิตและสร้างความมั่นคงทางเศรษฐกิจในท้องถิ่น ๔. การพัฒนาและส่งเสริมสิ่งต่าง ๆ ประสิทธิภาพองค์กร	๖. การพัฒนาด้านทรัพยากรธรรมชาติและสิ่งแวดล้อม	การฟื้นฟู บูรณารักษาทรัพยากรดิน ป่าไม้และสิ่งแวดล้อม การบริหารจัดการขยะ น้ำเสีย	สาธารณสุข	สำนักปลัด
รวม	๖	๙	๗	๔	๔	๖	๖	๑๑	๕

๒.บัญชีโครงการพัฒนาท้องถิ่น

แบบ ผ.๐๑

บัญชีสรุปโครงการพัฒนา

แผนพัฒนาท้องถิ่น (พ.ศ. ๒๕๖๖ - ๒๕๗๐) เกษไช ศรีรุ่งที่ ๑/๒๕๖๖  
องค์การบริหารส่วนตำบลหนองคูขาด อำเภอบรบือ จังหวัดมหาสารคาม

ยุทธศาสตร์ กลยุทธ์ แผนงาน	ปี ๒๕๖๖		ปี ๒๕๖๗		ปี ๒๕๖๘		ปี ๒๕๖๙		ปี ๒๕๗๐		รวม ๕ ปี	
	จำนวน โครงการ	งบประมาณ (บาท)	จำนวน โครงการ	งบประมาณ (บาท)	จำนวน โครงการ	งบประมาณ (บาท)	จำนวน โครงการ	งบประมาณ (บาท)	จำนวน โครงการ	งบประมาณ (บาท)	จำนวน โครงการ	งบประมาณ (บาท)
๑. ยุทธศาสตร์การพัฒนา พัฒนาตำบลโครงสร้าง พื้นฐาน ๑.๑ กลยุทธ์ ก่อสร้าง ปรับปรุงบำรุงรักษา ถนน สะพาน ระบบ ระบายน้ำ ก่อสร้าง ปรับปรุงบำรุงรักษา ระบบประปา ระบบ บำบัด ขยะเขตระบบ ไฟฟ้าแรงต่ำและติดตั้ง ระบบไฟฟ้าสาธารณะ พัฒนาแหล่งน้ำเพื่อการ อุปโภค บริโภค (๑) ผ.น.ง.น อุตสาหกรรมและการ โยธา (๒) แผนงานพิเศษ และชุมชน	๗๑	๓๑,๙๐๕,๖๕๐	๓๑	๕๗,๙๐๑,๐๐๐	๑๘	๑๕,๕๒๓,๐๐๐	๑๘	๒๒,๗๗๒,๐๐๐	๑๖	๗,๙๗๐,๐๐๐	๑๕๔	๑๓๕,๙๗๑,๖๕๐
	๑๗	๒,๐๕๐,๐๐๐	๙	๑,๙๐๐,๐๐๐	๕	๑,๑๐๐,๐๐๐	๕	๙๐๐,๐๐๐	๖	๑,๒๐๐,๐๐๐	๑๑	๗,๑๕๐,๐๐๐
<b>รวม</b>	<b>๘๘</b>	<b>๓๓,๙๕๕,๖๕๐</b>	<b>๔๐</b>	<b>๕๙,๘๐๑,๐๐๐</b>	<b>๒๓</b>	<b>๑๖,๕๒๓,๐๐๐</b>	<b>๒๓</b>	<b>๒๓,๖๗๒,๐๐๐</b>	<b>๒๒</b>	<b>๙,๑๗๐,๐๐๐</b>	<b>๑๖๕</b>	<b>๑๔๓,๑๑๑,๖๕๐</b>

บัญชีสรุปโครงการพัฒนา  
แผนพัฒนาท้องถิ่น (พ.ศ. ๒๕๖๖ - ๒๕๗๐) แก้ไข ครั้งที่ ๑/๒๕๖๖  
องค์การบริหารส่วนตำบลหนองคูขาด อำเภอปรางค์ จังหวัดมหาสารคาม

ยุทธศาสตร์ กลยุทธ์ แผนงาน	ปี ๒๕๖๖		ปี ๒๕๖๗		ปี ๒๕๖๘		ปี ๒๕๖๙		ปี ๒๕๗๐		รวม ๕ ปี	
	จำนวน โครงการ	งบประมาณ (บาท)	จำนวน โครงการ	งบประมาณ (บาท)	จำนวน โครงการ	งบประมาณ (บาท)	จำนวน โครงการ	งบประมาณ (บาท)	จำนวน โครงการ	งบประมาณ (บาท)	จำนวน โครงการ	งบประมาณ (บาท)
๒. ยุทธศาสตร์การ พัฒนาฐานเศรษฐกิจ												
๒.๑ กลยุทธ์ ส่งเสริมอาชีพแก่ ประชาชนและแก้ไข ปัญหาความยากจนตาม แนวปรัชญาทฤษฎี เศรษฐกิจพอเพียง ส่งเสริมสนับสนุนกลุ่ม เกษตรกร การสหกรณ์ การเกษตร	๕	๒๗๐,๐๐๐	๕	๒๗๐,๐๐๐	๕	๒๗๐,๐๐๐	๕	๒๗๐,๐๐๐	๕	๒๗๐,๐๐๐	๕	๑,๓๕๐,๐๐๐
(๒) แผนงานสร้าง ความเข้มแข็งของชุมชน	๕	๒๖๐,๐๐๐	๕	๒๖๐,๐๐๐	๕	๒๖๐,๐๐๐	๕	๒๖๐,๐๐๐	๕	๒๖๐,๐๐๐	๕	๑,๓๐๐,๐๐๐
รวม	๑๐	๕๓๐,๐๐๐	๑๐	๕๓๐,๐๐๐	๑๐	๕๓๐,๐๐๐	๑๐	๕๓๐,๐๐๐	๑๐	๕๓๐,๐๐๐	๕๐	๒,๖๕๐,๐๐๐

บัญชีสรุปโครงการพัฒนา  
แผนพัฒนาท้องถิ่น (พ.ศ. ๒๕๖๖ - ๒๕๗๐) แก้ไข ครั้งที่ ๑/๒๕๖๖  
องค์การบริหารส่วนตำบลหนองคูภาค อำเภอปรางค์กู่ จังหวัดมหาสารคาม

ยุทธศาสตร์ กลยุทธ์ แผนงาน	ปี ๒๕๖๖		ปี ๒๕๖๗		ปี ๒๕๖๘		ปี ๒๕๖๙		ปี ๒๕๗๐		รวม ๕ ปี	
	จำนวน โครงการ	งบประมาณ (บาท)	จำนวน โครงการ	งบประมาณ (บาท)	จำนวน โครงการ	งบประมาณ (บาท)	จำนวน โครงการ	งบประมาณ (บาท)	จำนวน โครงการ	งบประมาณ (บาท)	จำนวน โครงการ	งบประมาณ (บาท)
๓. ยุทธศาสตร์การพัฒนา ด้านสังคม สังคมสงเคราะห์ ส่งเสริมคุณภาพชีวิต ๓.๑ กลยุทธ์ ส่งเสริม ความเป็นอยู่และการ สงเคราะห์ ผู้สูงอายุ ผู้ด้อยโอกาสทางสังคม การ จัดระเบียบชุมชน/สังคมและ รู้กษาความสงบเรียบร้อย ส่งเสริมและสนับสนุนการ ควบคุมและป้องกันโรค												
(๑) แผนงานบกลาง	๔	๑๑,๑๗๒,๔๐๐	๔	๑๑,๑๗๒,๔๐๐	๔	๑๑,๑๗๒,๔๐๐	๔	๑๑,๑๗๒,๔๐๐	๔	๑๑,๑๗๒,๐๐๐	๒๐	๕๕,๘๖๒,๐๐๐
(๒) แผนงานสร้างความ เข้มแข็งของชุมชน	๘	๓๖๕,๐๐๐	๘	๓๖๕,๐๐๐	๘	๓๖๕,๐๐๐	๘	๓๖๕,๐๐๐	๘	๓๖๕,๐๐๐	๔๐	๑,๘๒๕,๐๐๐
(๓) แผนงานสังคม สงเคราะห์	๑	๒๕,๐๐๐	๑	๒๕,๐๐๐	๑	๒๕,๐๐๐	๑	๒๕,๐๐๐	๑	๒๕,๐๐๐	๕	๑๒๕,๐๐๐
(๔) แผนงานการรู้กษา ความสงบภายใน	๑๐	๖๑๐,๐๐๐	๑๐	๖๑๐,๐๐๐	๑๐	๖๑๐,๐๐๐	๑๐	๖๑๐,๐๐๐	๑๐	๖๑๐,๐๐๐	๕๐	๓,๐๕๐,๐๐๐
(๕) แผนงานการเกษตร (๖) แผนงานสาธารณสุข	๑	๑๐๐,๐๐๐	๑	๑๐๐,๐๐๐	๑	๑๐๐,๐๐๐	๑	๑๐๐,๐๐๐	๑	๑๐๐,๐๐๐	๕	๕๐๐,๐๐๐
	๒๕	๕๖๕,๐๐๐	๒๕	๕๖๕,๐๐๐	๒๕	๕๖๕,๐๐๐	๒๕	๕๖๕,๐๐๐	๒๕	๕๖๕,๐๐๐	๑๒๕	๖,๒๕๐,๐๐๐
<b>รวม</b>	๔๙	๑๒,๘๓๗,๔๐๐	๔๙	๑๒,๘๓๗,๔๐๐	๔๙	๑๒,๘๓๗,๔๐๐	๔๙	๑๒,๘๓๗,๔๐๐	๔๙	๑๒,๘๓๗,๔๐๐	๒๔๕	๖๕,๑๙๗,๐๐๐

บัญชีสรุปโครงการพัฒนา  
 แผนพัฒนาท้องถิ่น (พ.ศ. ๒๕๖๖ - ๒๕๗๐) แก้ไข ครั้งที่ ๑/๒๕๖๖  
 องค์การบริหารส่วนตำบลหนองคูขาด อำเภอบรบือ จังหวัดมหาสารคาม

ยุทธศาสตร์ กลยุทธ์ แผนงาน	ปี ๒๕๖๖		ปี ๒๕๖๗		ปี ๒๕๖๘		ปี ๒๕๖๙		ปี ๒๕๗๐		รวม ๕ ปี	
	จำนวน โครงการ	งบประมาณ (บาท)	จำนวน โครงการ	งบประมาณ (บาท)	จำนวน โครงการ	งบประมาณ (บาท)	จำนวน โครงการ	งบประมาณ (บาท)	จำนวน โครงการ	งบประมาณ (บาท)	จำนวน โครงการ	งบประมาณ (บาท)
๔. ยุทธศาสตร์การพัฒนา ด้านการศึกษา ศาสนา วัฒนธรรมประเพณีท้องถิ่น												
๔.๑ กลยุทธ์ เพิ่มช่องทาง ในการรับรู้ข้อมูลข่าวสาร ให้แก่ประชาชน สนับสนุน และส่งเสริมการศึกษาใน ท้องถิ่น ส่งเสริมการอนุรักษ์ ศาสนา วัฒนธรรมประเพณี ท้องถิ่น ส่งเสริมการศึกษา และนันทนาการ												
(๑) แผนงานอุตสาหกรรม และการโยธา	๔	๕๓๐,๐๐๐	๑	๑๐๐,๐๐๐	๑	๑๐๐,๐๐๐	๒	๓๐๐,๐๐๐	๑	๑๐๐,๐๐๐	๕	๑,๑๓๐,๐๐๐
(๒) แผนงานสร้างความ เข้มแข็งของชุมชน	๑	๑๐๐,๐๐๐	๑	๑๐๐,๐๐๐	๑	๑๐๐,๐๐๐	๑	๑๐๐,๐๐๐	๑	๑๐๐,๐๐๐	๕	๕๐๐,๐๐๐
(๓) แผนงานการศึกษา	๙	๓,๙๐๑,๐๕๘,๘๐	๙	๓,๙๐๑,๐๕๘,๘๐	๙	๓,๙๐๑,๐๕๘,๘๐	๙	๓,๙๐๑,๐๕๘,๘๐	๙	๓,๙๐๑,๐๕๘,๘๐	๔๕	๑๙,๕๐๕,๒๙๔
(๔) แผนงานการศึกษา วัฒนธรรมและนันทนาการ	๘	๕๘๕,๐๐๐	๕	๕๘๕,๐๐๐	๕	๕๘๕,๐๐๐	๕	๕๘๕,๐๐๐	๕	๕๘๕,๐๐๐	๒๘	๒,๙๒๕,๐๐๐
รวม	๒๒	๕,๑๑๖,๐๕๘,๘๐	๑๖	๔,๖๘๖,๐๕๘,๘๐	๑๖	๔,๖๘๖,๐๕๘,๘๐	๑๗	๔,๘๘๖,๐๕๘,๘๐	๑๖	๔,๖๘๖,๐๕๘,๘๐	๘๗	๒๕,๐๖๐,๒๙๔



บัญชีสรุปโครงการพัฒนา  
แผนพัฒนาท้องถิ่น (พ.ศ. ๒๕๖๖ - ๒๕๗๐) แก้ไข ครั้งที่ ๑/๒๕๖๖  
องค์การบริหารส่วนตำบลหนองคู อำเภอบรบือ จังหวัดมหาสารคาม

ยุทธศาสตร์ กลยุทธ์ แผนงาน	ปี ๒๕๖๖		ปี ๒๕๖๗		ปี ๒๕๖๘		ปี ๒๕๖๙		รวม ๕ ปี	
	จำนวน โครงการ	งบประมาณ (บาท)	จำนวน โครงการ	งบประมาณ (บาท)	จำนวน โครงการ	งบประมาณ (บาท)	จำนวน โครงการ	งบประมาณ (บาท)	จำนวน โครงการ	งบประมาณ (บาท)
๕. ยุทธศาสตร์การ พัฒนาด้านการเมืองการ บริหาร ๕.๑ กลยุทธ์ ส่งเสริมและ สนับสนุนบุคลากรให้เกิด การเรียนรู้และพัฒนา อย่างต่อเนื่อง ส่งเสริม การมีส่วนร่วมของ ประชาชน ด้านการเมือง การปกครอง พัฒนา ระบบการบริหารจัดการ และบริการประชาชน										
(๑) แผนงานบริหารงาน ทั่วไป	๑๘	๑,๒๒๕,๐๐๐	๑๘	๒๑๕,๐๐๐	๑๘	๑,๒๒๕,๐๐๐	๑๘	๑,๒๑๕,๐๐๐	๗๐	๖,๐๗๕,๐๐๐
(๒) แผนงานสร้างความ เข้มแข็งของชุมชน	๕	๘๗,๕๐๐	๕	๘๗,๕๐๐	๕	๘๗,๕๐๐	๕	๘๗,๕๐๐	๒๐	๔๓๗,๕๐๐
(๓) แผนงานสาธารณสุข	๒	๔๕๒,๐๐๐	๒	๔๕๒,๐๐๐	๒	๔๕๒,๐๐๐	๒	๔๕๒,๐๐๐	๑๐	๒,๒๒๐,๐๐๐
(๔) แผนงานการศึกษา ความสงบภายใน	๑	๑๐๐,๐๐๐	๑	๑๐๐,๐๐๐	๑	๑๐๐,๐๐๐	๑	๑๐๐,๐๐๐	๕	๕๐๐,๐๐๐
<b>รวม</b>	<b>๒๕</b>	<b>๑,๘๕๔,๕๐๐</b>	<b>๒๕</b>	<b>๑,๘๕๔,๕๐๐</b>	<b>๒๕</b>	<b>๑,๘๕๔,๕๐๐</b>	<b>๒๕</b>	<b>๑,๘๕๔,๕๐๐</b>	<b>๑๒๕</b>	<b>๘,๒๗๒,๕๐๐</b>

บัญชีสรุปโครงการพัฒนา  
 แผนพัฒนาฯท้องถิ่น (พ.ศ. ๒๕๖๖ - ๒๕๗๐) แก้ไข ครั้งที่ ๑/๒๕๖๖  
 องค์การบริหารส่วนตำบลหนองตุยุด อำเภอศรีบุญเรือง จังหวัดนครราชสีมา

ยุทธศาสตร์ กลยุทธ์ แผนงาน	ปี ๒๕๖๖		ปี ๒๕๖๗		ปี ๒๕๖๘		ปี ๒๕๖๙		ปี ๒๕๗๐		รวม ๕ ปี	
	จำนวน โครงการ	งบประมาณ (บาท)	จำนวน โครงการ	งบประมาณ (บาท)	จำนวน โครงการ	งบประมาณ (บาท)	จำนวน โครงการ	งบประมาณ (บาท)	จำนวน โครงการ	งบประมาณ (บาท)	จำนวน โครงการ	งบประมาณ (บาท)
๖. ยุทธศาสตร์การ พัฒนาฯด้าน ทรัพยากรธรรมชาติและ สิ่งแวดล้อม ๖.๑ กลยุทธ์ การ ฟื้นฟู บำรุงรักษา ทรัพยากรดิน ป่าไม้ และสิ่งแวดล้อม การบริหารจัดการ ขยะ น้ำเสีย (๑) แผนงาน การเกษตร (๒) แผนงาน สาธารณสุข	๓ ๑	๓๐๐,๐๐๐ ๕๐,๐๐๐	๓ ๑	๓๐๐,๐๐๐ ๕๐,๐๐๐	๓ ๑	๓๐๐,๐๐๐ ๕๐,๐๐๐	๓ ๑	๓๐๐,๐๐๐ ๕๐,๐๐๐	๓ ๑	๓๐๐,๐๐๐ ๕๐,๐๐๐	๑๕ ๕	๕๐๐,๐๐๐ ๑๕๐,๐๐๐
<b>รวม</b>	<b>๔</b>	<b>๑๕๐,๐๐๐</b>	<b>๔</b>	<b>๑๕๐,๐๐๐</b>	<b>๔</b>	<b>๑๕๐,๐๐๐</b>	<b>๔</b>	<b>๑๕๐,๐๐๐</b>	<b>๔</b>	<b>๑๕๐,๐๐๐</b>	<b>๒๐</b>	<b>๖๕๐,๐๐๐</b>
<b>รวมทั้งสิ้น</b>	<b>๑๙๘</b>	<b>๕๕๔,๔๓๓,๖๐๘,๘๘๐</b>	<b>๑๙๔</b>	<b>๗๙,๘๕๘,๙๕๘,๘๘๐</b>	<b>๑๒๗</b>	<b>๓๖,๕๘๐,๖๕๘,๘๘๐</b>	<b>๑๒๗</b>	<b>๔๓,๙๒๙,๙๕๘,๘๘๐</b>	<b>๑๒๖</b>	<b>๒๙,๒๒๗,๙๕๘,๘๘๐</b>	<b>๗๒๒</b>	<b>๒๔๓,๙๓๑,๔๕๔,๕๔๔</b>

๒. บัญชีโครงการพัฒนาท้องถิ่น

แบบ ผ. ๐๒

รายละเอียดโครงการพัฒนา

แผนพัฒนาท้องถิ่น (พ.ศ.๒๕๖๖ - ๒๕๗๐) แก้ไข ครั้งที่ ๑/๒๕๖๖

องค์การบริหารส่วนตำบลหนองคูขาว อำเภอปรางค์ จังหวัดมหาสารคาม

- ก. ยุทธศาสตร์ชาติ ๒๐ ปี ยุทธศาสตร์ที่ ๒ ด้านการสร้างความสามารถในการแข่งขัน
- ข. แผนพัฒนาเศรษฐกิจและสังคมแห่งชาติ ฉบับที่ ๑๓ หมู่เป้าหมายที่ ๕ ไทยเป็นประเทศที่ก้าวไกลและก้าวหน้า
- ค. Sustainable Development Goals:SDGs เป้าหมายที่ ๘ สร้างโครงสร้างพื้นฐานที่มีความทนทาน ส่งเสริมการพัฒนาอุตสาหกรรมที่ครอบคลุมและยั่งยืน และส่งเสริมนวัตกรรม ๑๑.ทำให้เมืองและการตั้งถิ่นฐานของมนุษย์มีความปลอดภัย ทัวถึง พร้อมรับการเปลี่ยนแปลงและยั่งยืน เป้าประสงค์ที่ ๘.๑ ๘.๒ ๑๑.๑ ๑๑.๒ ๑๑.๓
- ง. ยุทธศาสตร์จังหวัด ๓.เพิ่มศักยภาพด้านการค้า การลงทุน เพื่อรองรับการขยายตัวของเศรษฐกิจ
- จ. ยุทธศาสตร์การพัฒนาขององค์กรปกครองส่วนท้องถิ่นในเขตจังหวัด ๓.การพัฒนาโครงสร้างการผลิตและสร้างค่างานมั่นคงทางเศรษฐกิจในท้องถิ่น
  - ๑.๑. กสิษฐ์ ก่อสร้าง ปรับปรุงบำรุงรักษาถนน สะพาน ระบบระบายน้ำ ก่อสร้างปรับปรุงบำรุงรักษา ระบบประปา ระบบบำบัด ขยายเขตระบบไฟฟ้าแรงค์และติดตั้งระบบไฟฟ้าสาธารณะ พัฒนาแหล่งน้ำเพื่อการอุปโภค บริโภค
  - (๑) แผนงานอุตสาหกรรมและการโยธา

ที่	โครงการ	วัตถุประสงค์	เป้าหมาย (ผลผลิตของโครงการ)	งบประมาณ					ตัวชี้วัด (KPI)	ผลที่คาดว่าจะได้รับ	หน่วยงานรับผิดชอบหลัก
				๒๕๖๖ (บาท)	๒๕๖๗ (บาท)	๒๕๖๘ (บาท)	๒๕๖๙ (บาท)	๒๕๗๐ (บาท)			
๑	ก่อสร้างถนนคอนกรีตเสริมเหล็กบ้านโคกหมากเหนือ หมู่ที่ ๒	มีถนนที่ได้มาตรฐานในการสัญจรไปมาได้ อย่างสะดวก และแก้ไข ปัญหาความเดือดร้อนของประชาชน	ก่อสร้างถนน คสล. ด้านข้างโรงเรียนบ้านหนองคูขาว กว้าง ๓ เมตร ยาว ๑๓๕ เมตร หน้า ๐.๑๕ เมตร ลิงสุกรังเหนือทางข้าง ๐.๒๐ เมตร หรือ มีพื้นที่ไม่น้อยกว่า ๔๐๕ ตร.ม. (ตามแบบ อบต.หนองคูขาวกำหนด)	๒๕๖๖ (บาท)	๒๕๖๗ (บาท)	๒๕๖๘ (บาท)	๒๕๖๙ (บาท)	๒๕๗๐ (บาท)	ก่อสร้างถนน คสล. ๑ แห่ง	ประชาชนได้สัญจร และขนส่งผลผลิตทางการเกษตร ออกสู่ตลาดได้สะดวก	กองช่าง

ที่	โครงการ	วัตถุประสงค์	เป้าหมาย (ผลผลิตของโครงการ)	งบประมาณ					ตัวชี้วัด (KPI)	ผลที่คาดว่าจะได้รับ	หน่วยงานรับผิดชอบหลัก
				๒๕๖๖ (บาท)	๒๕๖๗ (บาท)	๒๕๖๘ (บาท)	๒๕๖๙ (บาท)	๒๕๗๐ (บาท)			
๒	ก่อสร้างถนนคอนกรีตเสริมเหล็กบ้านโคกหมากเหนือม หมู่ที่ ๒	มีถนนที่ได้มาตรฐานในการสัญจรไปมาได้อย่างสะดวก และแก้ปัญหาความเดือดร้อนของประชาชน	ก่อสร้างถนน คสล. จากที่นายทองสุข เทียบคอกไม้ ไปอ่างเก็บน้ำบ้านหนองคูขาด กว้าง ๔ เมตร ยาว ๓๐๐ เมตร หนา ๐.๑๕ เมตร ลงอุโมงค์ใหญ่ ทางซ้าย ๐.๒๐ เมตร หรือมีพื้นที่ไม่น้อยกว่า ๔๐๐ ตร.ม. (ตามแบบ อบต.หนองคูขาด กิ่งหมัด)	-	๒๒๐,๐๐๐	-	-	-	๑ แห่ง	ประชาชนมีเส้นทางใช้สัญจร และขนส่งผลผลิตทางการเกษตร ออกสู่ตลาดได้สะดวก	กองช่าง
๓	ก่อสร้างถนนคอนกรีตเสริมเหล็กบ้านโคกหมากเหนือม หมู่ที่ ๒	มีถนนที่ได้มาตรฐานในการสัญจรไปมาได้อย่างสะดวก และแก้ปัญหาความเดือดร้อนของประชาชน	ก่อสร้างถนน คสล. จากบ้านนางพะเยา คุณชื่น ไปโคกเหล็ก กว้าง ๔ เมตร ยาว ๓๐๐ เมตร หนา ๐.๑๕ เมตร ลงอุโมงค์ใหญ่ทางซ้าย ๐.๒๐ เมตร หรือมีพื้นที่ไม่น้อยกว่า ๔๐๐ ตร.ม. (ตามแบบ อบต.หนองคูขาด กิ่งหมัด)	-	๒๒๐,๐๐๐	-	-	-	๑ แห่ง	ประชาชนมีเส้นทางใช้สัญจร และขนส่งผลผลิตทางการเกษตร ออกสู่ตลาดได้สะดวก	กองช่าง

ที่	โครงการ	วัตถุประสงค์	เป้าหมาย (ผลผลิตของ โครงการ)	งบประมาณ						ตัวชี้วัด (KPI)	ผลที่คาดว่าจะได้รับ	หน่วยงาน รับผิดชอบหลัก
				๒๕๖๖ (บาท)	๒๕๖๗ (บาท)	๒๕๖๘ (บาท)	๒๕๖๙ (บาท)	๒๕๗๐ (บาท)	๒๕๗๑ (บาท)			
๔	ก่อสร้างถนนคอนกรีตเสริมเหล็กบ้านโคกหมาก เหลี่ยม หมู่ที่ ๒	มีถนนที่ได้มาตรฐานในการสัญจรไปมาได้ อย่างสะดวก และแก้ปัญหา ด้านความปลอดภัย ของประชาชน	ก่อสร้างถนน คสล. จากสวนนายพุด วงศ์โชติ ไปที่นาย สมศรี เพ็งราช กว้าง ๔ เมตร ยาว ๑๐๐ เมตร หนา ๐.๑๕ เมตร ลง อุโมงค์ให้ทางข้าง ๐.๒๐ เมตร หรือมี พื้นที่ไม่น้อยกว่า ๔๐๐ ตร.ม. (ตาม แบบ อบต.หนองคู ชาติกำหนด)	-	-	-	-	-	๒๒๐,๐๐๐	ก่อสร้างถนน คสล. ๑ แห่ง	ประชาชนมี เส้นทางใช้สัญจร และขนส่ง ผลผลิตทางการ เกษตรออกสู่ ตลาดได้สะดวก	กองช่าง
๕	โครงการปรับปรุงถนนดินโดยการยกরণพื้นดิน บ้านหนองใหญ่ หมู่ที่ ๓	มีถนนที่ได้มาตรฐานในการสัญจรไปมาได้ อย่างสะดวก และแก้ปัญหา ด้านความปลอดภัย ของประชาชน	ปรับปรุงถนนดิน โดยการยกরণ พื้นดิน เส้นทาง บ้านนายภักดี ศักดิ์ไปบ้านโนน สว่าง กว้าง ๔ เมตร ยาว ๑,๕๐๐ เมตร (ตามแบบ อบต. หนองคู ชาติ กำหนด)	๒๐๐,๐๐๐	-	-	-	-	-	ปรับปรุงถนนดิน ๑ สาย	ประชาชนมีเส้นทางใช้สัญจรและขนส่งผลผลิตทางการเกษตรออกสู่ตลาดได้สะดวก	กองช่าง

ที่	โครงการ	วัตถุประสงค์	เป้าหมาย (ผลผลิตของโครงการ)	งบประมาณ					ตัวชี้วัด (KPI)	ผลที่คาดว่าจะได้รับ	หน่วยงานรับผิดชอบหลัก
				๒๕๖๖ (บาท)	๒๕๖๗ (บาท)	๒๕๖๘ (บาท)	๒๕๖๙ (บาท)	๒๕๗๐ (บาท)			
๖	ก่อสร้างถนนคอนกรีตเสริมเหล็กบ้าน บ้านหนองคูใหญ่หมู่ที่ ๓	มีถนนที่ ๒ ได้มาตรฐานในการสัญจรไปมาได้อย่างสะดวก และแก้ปัญหาหาความเดือดร้อนของประชาชน	ก่อสร้างถนน คสล. จากที่ทางหัวน ถึง ถนน คสล. บ้านหนองนกทาพัฒนา หมู่ที่ ๑๘ กว้าง ๕ เมตร ยาว ๕๕ เมตร หนา ๐.๑๕ เมตร ลงอุโมงค์ใหญ่ ทางข้าง ๐.๒๐ เมตร หรือพื้นที่ไม่น้อยกว่า ๒๒๐ ตร.ม. (ตามแบบ อบต.หนองคูขนาดกำหนด)	-	๑๒๑,๐๐๐	-	-	-	๑ แห่ง	ประชาชนจะมีเส้นทางสัญจร และการเกษตร ออกสู่ตลาดได้สะดวก	กองช่าง
๗	ก่อสร้างถนนคอนกรีตเสริมเหล็กบ้าน หมู่ที่ ๓	มีถนนที่ ๒ ได้มาตรฐานในการสัญจรไปมาได้อย่างสะดวก และแก้ปัญหาหาความเดือดร้อนของประชาชน	ก่อสร้างถนน คสล. จากบ้านนางสุวรรณ ศรีมงคล ไปบ้านนางอุไรวรรณ ทศพิมพ์ กว้าง ๓ เมตร ยาว ๖๐ เมตร หนา ๐.๑๕ เมตร ลงอุโมงค์ใหญ่ ทางข้าง ๐.๒๐ เมตร หรือพื้นที่ไม่น้อยกว่า ๑๘๐ ตร.ม. (ตามแบบ อบต.หนองคูขนาดกำหนด)	-	-	๙๙,๐๐๐	-	-	๑ แห่ง	ประชาชนมีเส้นทางสัญจร และการเกษตร ออกสู่ตลาดได้สะดวก	กองช่าง

ที่	โครงการ	วัตถุประสงค์	เป้าหมาย (ผลผลิตของโครงการ)	งบประมาณ					ตัวชี้วัด (KPI)	ผลที่คาดว่าจะได้รับ	หน่วยงานรับผิดชอบหลัก
				๒๕๖๖ (บาท)	๒๕๖๗ (บาท)	๒๕๖๘ (บาท)	๒๕๖๙ (บาท)	๒๕๗๐ (บาท)			
๘	ก่อสร้างถนนคอนกรีตเสริมเหล็กที่บ้านหมู่ที่ ๓	มีถนนที่ใต้มาตรฐานในการสัญจรไปมาได้อย่างสะดวกและแก้ไขปัญหาความเดือดร้อนของประชาชน	ก่อสร้างถนน คสล. จากบ้านหมู่ที่ ๓ ไปบ้านนายสันติชัย โพธิ์ส้ม กว้าง ๔ เมตร ยาว ๑๐๐ เมตร หนา ๐.๑๕ เมตร ลงอุโมงค์ไทรห่าง ๕๐.๒๐ เมตร หรือมีพื้นที่ไม่น้อยกว่า ๔๐๐ ตร.ม. (ตามแบบ อบต.หนองคูขนาดกำหนด)	-	-	-	๒๒๐,๐๐๐	-	ก่อสร้างถนน คสล. ๑ แห่ง	ประชาชนมีเส้นทางใช้สัญจรและขนส่งสิ่งเกษตรออกสู่ตลาดได้สะดวก	กองช่าง
๙	ก่อสร้างถนนคอนกรีตเสริมเหล็กที่บ้านหนองคูใหญ่ หมู่ที่ ๓	มีถนนที่ใต้มาตรฐานในการสัญจรไปมาได้อย่างสะดวกและแก้ไขปัญหาความเดือดร้อนของประชาชน	ก่อสร้างถนน คสล. จากบ้านหมู่ที่ ๓ ไปบ้านนายสันติชัย โพธิ์ส้ม กว้าง ๔ เมตร ยาว ๑๐๐ เมตร หนา ๐.๑๕ เมตร ลงอุโมงค์ไทรห่าง ๕๐.๒๐ เมตร หรือมีพื้นที่ไม่น้อยกว่า ๔๐๐ ตร.ม. (ตามแบบ อบต.หนองคูขนาดกำหนด)	-	-	-	๒๒๐,๐๐๐	-	ก่อสร้างถนน คสล. ๑ แห่ง	ประชาชนมีเส้นทางใช้สัญจรและขนส่งสิ่งเกษตรออกสู่ตลาดได้สะดวก	กองช่าง

ที่	โครงการ	วัตถุประสงค์	เป้าหมาย (ผลิตผลของโครงการ)	งบประมาณ					ตัวชี้วัด (KPI)	ผลที่คาดว่าจะได้รับ	หน่วยงานรับผิดชอบหลัก
				๒๕๖๖ (บาท)	๒๕๖๗ (บาท)	๒๕๖๘ (บาท)	๒๕๖๙ (บาท)	๒๕๗๐ (บาท)			
๑๐	ก่อสร้างถนนคอนกรีตเสริมเหล็กบ้านห้วยนาไทย หมู่ ๔	มีถนนที่ ๒ ได้มาตรฐานในการสัญจรไปมาได้ อย่างสะดวก และแก้ปัญหาหาความเดือดร้อนของประชาชน	ก่อสร้างถนน คสล. จากหนองมะค่าไป บ้านห้วยหนอง ต. โนนแดง กว้าง ๕ เมตร ยาว ๔๐ เมตร หน้า ๐.๑๕ เมตร ลงอุโมงค์ไฟส่องสว่าง หรือพื้นที่ไม่น้อยกว่า ๔๕๐ ตร.ม. (ตามแบบ อบต.หนองคูขาดกำหนด)	๒๕๗,๐๐๐	-	-	-	-	๑ แห่ง	ประชาชนมีเส้นทางใช้สัญจร และขนส่งผลผลิตทางการเกษตร ออกสู่ตลาดได้สะดวก	กองช่าง
๑๑	ก่อสร้างถนนคอนกรีตเสริมเหล็กบ้านห้วยนาไทย หมู่ ๔	มีถนนที่ ๒ ได้มาตรฐานในการสัญจรไปมาได้ อย่างสะดวก และแก้ปัญหาหาความเดือดร้อนของประชาชน	ก่อสร้างถนน คสล. จากบ้านนางใบ อสุรี เพื่อปรับปรุงภูมิทัศน์บริเวณ ๔ แยกหน้าโรงเรียน ๔ กว้าง ๔ เมตร ยาว ๑๐๐ เมตร หน้า ๐.๑๕ เมตร ลงอุโมงค์ไฟส่องสว่าง หรือพื้นที่ไม่น้อยกว่า ๔๐๐ ตร.ม. (ตามแบบ อบต.หนองคูขาดกำหนด)	-	๒๒๐,๐๐๐	-	-	-	๑ แห่ง	ประชาชนมีเส้นทางใช้สัญจร และขนส่งผลผลิตทางการเกษตร ออกสู่ตลาดได้สะดวก	กองช่าง



ที่	โครงการ	วัตถุประสงค์	เป้าหมาย (ผลผลิตของโครงการ)	งบประมาณ						ตัวชี้วัด (KPI)	ผลที่คาดว่าจะได้รับ	หน่วยงานรับผิดชอบหลัก	
				๒๕๖๖ (บาท)	๒๕๖๗ (บาท)	๒๕๖๘ (บาท)	๒๕๖๙ (บาท)	๒๕๗๐ (บาท)	๒๕๗๑ (บาท)				
๑๒	ก่อสร้างถนนคอนกรีตเสริมเหล็กบ้านโคกภู หมู่ที่ ๕	มีถนนที่ได้มาตรฐานในการสัญจรไปมาได้ อย่างสะดวก และแก้ปัญหาความเดือดร้อนของประชาชน	ก่อสร้างถนน คสล. เส้น ทางรอบหมู่บ้าน ทางด้านทิศเหนือหมู่บ้าน จากถนนบ้านโคกภู - นาเพียง ถึงบ้าน นายชารี เทียบ ดอกไม้ กว้าง ๓ เมตร ยาว ๑๓๕ เมตร หนา ๐.๑๕ เมตร ลงอุโมงค์ไต้ ทางข้าง ๐.๒๐ เมตร หรือมีพื้นที่ ไม่น้อยกว่า ๔๐๕ ตร.ม. (ตามแบบ อบต.หนองตุซาด กำหนด)	๒๒๐,๐๐๐	-	-	-	-	-	-	ก่อสร้างถนน คสล. ๑ แห่ง	ประชาชนมีเส้น ทางสัญจร และความสะดวก ออกสู่ตลาดได้ สะดวก	กองช่าง
๑๓	โครงการปรับปรุงถนนดินโดยการลงหินคลุก บ้านโคกภู หมู่ที่ ๕	มีถนนที่ได้มาตรฐานในการสัญจรไปมาได้ อย่างสะดวก และแก้ปัญหาความเดือดร้อนของประชาชน	ปรับปรุงถนนดิน โดยการลงหินคลุก จากที่นา นาย สำรวย เตื่อนมา ไป ถนนหลักบ้านโคกภู ไป บ้าน ปอแดง กว้าง ๔ เมตร ยาว ๑,๐๐๐ เมตร (ตามแบบ อบต. หนองตุซาดกำหนด)	-	๒๐๐,๐๐๐	-	-	-	-	-	ปรับปรุงถนนดิน ๑ สาย	ประชาชนมีเส้น ทางสัญจรและ ความสะดวก ออกสู่ตลาดได้ สะดวก	กองช่าง

ที่	โครงการ	วัตถุประสงค์	เป้าหมาย (ผลผลิตของโครงการ)	งบประมาณ						ตัวชี้วัด (KPI)	ผลที่คาดว่าจะ จะได้รับ	หน่วยงาน รับผิดชอบ หลัก
				๒๕๖๖ (บาท)	๒๕๖๗ (บาท)	๒๕๖๘ (บาท)	๒๕๖๙ (บาท)	๒๕๗๐ (บาท)	๒๕๗๑ (บาท)			
๑๔	ก่อสร้างถนนคอนกรีตเสริมเหล็กบ้านโคก ทุ้ง หมู่ที่ ๕	มีถนนที่ใ้ มาตรงฐานใน การสัญจรไปมา ได้อย่างสะดวก และแก่ ใ้ ปัญหาความ เดือนร้อนของ ประชาชน	ก่อสร้างถนน คสล. เส้น ทาง รอบหมู่บ้าน ทางด้านทิศ ตะวันตก จากบ้านนางทองคุณ ศรีอุดม ไปบ้านนายซาร์ เพื่อ ออกไม้ ก้าง ๓ เมตร ยาว ๑๓๕ เมตร หนา ๐.๑๕ เมตร ลงสู่รางไหลทางข้าง๐.๒๐ เมตร หรือพื้นที่ไม่น้อยกว่า ๔๐๕ ตร.ม. (ตามแบบ อบต. หนองคูตากำหนด)	-	-	-	๒๒๐,๐๐๐	-	-	ก่อสร้างถนน คสล. ๑ แห่ง	ประชาชนใ้ เส้นทางใ้สัญจร และขย น สึ ผลผลิตทางการ เกษตรออกสู่ ตลาดใ้สะดวก	กองช่าง
๑๕	โครงการก่อสร้างกำแพงรอบพื้นที่ สาธารณะหมู่บ้านนาเพียง หมู่ที่ ๖	เพื่อความ ระเบียบแบบ พื้ น ที่ มี ขอบเขตที่ เป็นสัดส่วน และเป็นสัคส่วน และเป็นการ ปรับปรุงภูมิ ทัศน์	ก่อสร้างกำแพงรอบพื้นที่ สาธารณะหมู่บ้านนาเพียง ..... (ตามแบบ อบต.หนองคู ตากำหนด)	๒๐๐,๐๐๐	-	-	-	-	-	กำแพง ๑ แห่ง	ควา ม ใ้ ระเบียบแบบ พื้ นที่ขอบ เขตที่ใ้เป็นสัค ส่วนและใ้เป็น การปรับปรุง ภูมิทัศน์	กองช่าง
๑๖	โครงการก่อสร้างกำแพงรอบพื้นที่ สาธารณะหมู่บ้านนาเพียง หมู่ที่ ๖	เพื่อความ ระเบียบแบบ พื้ น ที่ มี ขอบเขตที่ เป็นสัดส่วน และเป็นการ ปรับปรุงภูมิ ทัศน์	ก่อสร้างกำแพงรอบพื้นที่ สาธารณะหมู่บ้านนาเพียง ..... (ตามแบบ อบต.หนองคู ตากำหนด)	-	-	๒๐๐,๐๐๐	-	-	-	กำแพง ๑ แห่ง	ควา ม ใ้ ระเบียบแบบ พื้ นที่ขอบเขต ที่ใ้เป็นสัคส่วน และใ้เป็นการ ปรับปรุงภูมิ ทัศน์	กองช่าง

ที่	โครงการ	วัตถุประสงค์	เป้าหมาย (ผลผลิตของโครงการ)	งบประมาณ						ตัวชี้วัด (KPI)	ผลที่คาดว่าจะ ได้รับ	หน่วยงาน รับผิดชอบ หลัก
				๒๕๖๖ (บาท)	๒๕๖๗ (บาท)	๒๕๖๘ (บาท)	๒๕๖๙ (บาท)	๒๕๗๐ (บาท)	๒๕๗๑ (บาท)			
๑๗	ก่อสร้างถนนคอนกรีตเสริมเหล็ก หมู่ที่ ๖	มีถนนที่ใต้มาตรฐานในการสัญจรไปมาได้อย่างสะดวก และแก้ปัญหาความเดือดร้อนของประชาชน	ก่อสร้างถนน คลส. เส้นทางจากบ้านนายอุทัย อุตมดี ไปที่นายสมาน บุตรีโชติ กว้าง ๓ ม. ยาว ๑๓๕ ม. ๐.๑๕ ม. ลงสู่ครึ่งใหญ่ทางข้าง ๐.๒๐ เมตร หรือมีพื้นที่ไม่น้อยกว่า ๔๐๕ ตร. ม. (ตามแบบ อบต.หนองคูขาดกำแพง)	-	-	-	๒๒๐,๐๐๐	-	๑ แห่ง	ประชาชนมีเส้นทางการสัญจรและขนส่งผลผลิตทางการเกษตรออกสู่ตลาดได้สะดวก	กองช่าง	
๑๘	ก่อสร้างถนนคอนกรีตเสริมเหล็ก หมู่ที่ ๗	มีถนนที่ใต้มาตรฐานในการสัญจรไปมาได้อย่างสะดวก และแก้ปัญหาความเดือดร้อนของประชาชน	ก่อสร้างถนน คลส. เส้นทางจากบ้านนายนิธิภูมิ มาศรี ไปที่นางวงเวียน ทับลา กว้าง ๓ เมตร ยาว ๑๓๕ เมตร หนา ๐.๑๕ เมตร ลงสู่ครึ่งใหญ่ทางข้าง ๐.๒๐ เมตร หรือมีพื้นที่ไม่น้อยกว่า ๔๐๕ ตร.ม. (ตามแบบ อบต.หนองคูขาดกำแพง)	-	-	-	๒๒๐,๐๐๐	-	๑ แห่ง	ประชาชนมีเส้นทางการสัญจรและขนส่งผลผลิตทางการเกษตรออกสู่ตลาดได้สะดวก	กองช่าง	
๑๙	ปรับปรุงถนนดินโดยการลงหินคลุก หมู่ที่ ๘	มีถนนที่ใต้มาตรฐานในการสัญจรไปมาได้อย่างสะดวก และแก้ปัญหาความเดือดร้อนของประชาชน	ปรับปรุงถนนดินโดยการลงหินคลุก ไปบ้านหัวหนอง คลอง กว้าง ๔ เมตร ยาว ๙๐๐ เมตร หนา ๐.๑๐ เมตร หรือมีปริมาณหินคลุกไม่น้อยกว่า ๓๖๐ ลบ.ม. (ตามแบบ อบต.หนองคูขาดกำแพง)	-	๒๐๐,๐๐๐	-	-	-	๑ สาย	ประชาชนมีเส้นทางการสัญจรและขนส่งผลผลิตทางการเกษตรออกสู่ตลาดได้สะดวก	กองช่าง	

ที่	โครงการ	วัตถุประสงค์	เป้าหมาย (ผลิตภัณฑ์โครงการ)	งบประมาณ					ตัวชี้วัด (KPI)	ผลที่คาดว่าจะได้รับ	หน่วยงานรับผิดชอบหลัก
				๒๕๖๖ (บาท)	๒๕๖๗ (บาท)	๒๕๖๘ (บาท)	๒๕๖๙ (บาท)	๒๕๗๐ (บาท)			
๒๐	ปรับปรุงถนนดินโดย การขุดลอก คูน้ำ หมู่ที่ ๘	มีถนนที่ได้มาตรฐานในการสัญจรไปมาได้อย่างสะดวกและแก้ไขปัญหาค่ามเตือนร้อนของประชาชน	ปรับปรุงถนนดินโดยการขุดลอก คูน้ำ กว้าง ๓ เมตร ยาว ๕๐๐ เมตร หน้า ๐.๑๐๐ เมตร หรือมีปริมาณดินที่ขุดไม่น้อยกว่า ๕๐๐ ลบ.ม. (ตามแบบ อบต.หนองคูขาดกำหนด)	-	-	๑๐๐,๐๐๐	-	-	๑	ประชาชนมีเส้นทางสัญจรและขนส่งผลผลิตทางการเกษตร ออกสู่ตลาดได้สะดวก	กองช่าง
๒๑	ปรับปรุงถนนดินโดยการยกหรือถมลง คูน้ำ หมู่ที่ ๘	มีถนนที่ได้มาตรฐานในการสัญจรไปมาได้อย่างสะดวกและแก้ไขปัญหาค่ามเตือนร้อนของประชาชน	ปรับปรุงถนนดินโดยการยกหรือถมลงคูน้ำ กว้าง ๔ เมตร ยาว ๕๐๐ เมตร ..... (ตามแบบ อบต.หนองคูขาดกำหนด)	-	-	-	-	๑๐๐,๐๐๐	๑	ประชาชนมีเส้นทางสัญจรและขนส่งผลผลิตทางการเกษตร ออกสู่ตลาดได้สะดวก	กองช่าง
๒๒	ก่อสร้างถนนคอนกรีตเสริมเหล็ก หมู่ที่ ๙	มีถนนที่ได้มาตรฐานในการสัญจรไปมาได้อย่างสะดวกและแก้ไขปัญหาค่ามเตือนร้อนของประชาชน	ก่อสร้างถนน คอนกรีตเสริมเหล็ก จากบ้านนายสมดี ไปบ้านนายสมคิด ประกอบด้วย กว้าง ๔ เมตร ยาว ๑๐๐ เมตร หน้า ๐.๑๕ เมตร ลงคูน้ำหรือพื้นที่ไม่น้อยกว่า ๔๐๐ ตร.ม. (ตามแบบ อบต.หนองคูขาดกำหนด)	๒๒๐,๐๐๐	-	-	-	-	๑	ประชาชนมีเส้นทางสัญจรและขนส่งผลผลิตทางการเกษตร ออกสู่ตลาดได้สะดวก	กองช่าง

ที่	โครงการ	วัตถุประสงค์	เป้าหมาย (ผลผลิตของโครงการ)	งบประมาณ					ตัวชี้วัด (KPI)	ผลที่คาดว่าจะได้รับ	หน่วยงานรับผิดชอบหลัก
				๒๕๖๖ (บาท)	๒๕๖๗ (บาท)	๒๕๖๘ (บาท)	๒๕๖๙ (บาท)	๒๕๗๐ (บาท)			
๒๓	ก่อสร้างถนนคอนกรีตเสริมเหล็ก หมู่ที่ ๙	มีถนนที่ได้มาตรฐานในการสัญจรไปมาได้อย่างสะดวกและแก้ไขปัญหาค่าความเดือนร้อนของประชาชน	ก่อสร้างถนน คสล.เส้นทางจากประตูวัดที่ ๒ ไปถึงบ้านนายสมบัติ ญูแพน กว้าง ๕ เมตร ยาว ๑๐๐ เมตร หนา ๐.๑๕ เมตร ลงอุโมงค์ให้ลึกลงข้าง ๐.๒๐ เมตร หรือมีพื้นที่ไม่น้อยกว่า ๔๐๐ ตร.ม. (ตามแบบ อบต.หนองคู ตำบลกำพวด)	-	-	๒๒๐,๐๐๐	-	-	ก่อสร้างถนน คสล. ๑ แห่ง	ประชาชนมีเส้นทางสัญจรไปมาได้อย่างสะดวกและแก้ไขปัญหาค่าความเดือนร้อนของประชาชน	กองช่าง
๒๔	ก่อสร้างถนนคอนกรีตเสริมเหล็ก หมู่ที่ ๙	มีถนนที่ได้มาตรฐานในการสัญจรไปมาได้อย่างสะดวกและแก้ไขปัญหาค่าความเดือนร้อนของประชาชน	ก่อสร้างถนน คสล.เส้นทางจากบ้านนางหนูเหรียญศรีตะกูล ไปที่นายสุทธิโกศล เทียงดาห์ กว้าง ๓ เมตร ยาว ๖๘ เมตร หนา ๐.๑๕ เมตร หรือมีพื้นที่ไม่น้อยกว่า ๒๐๔ ตร.ม. (ตามแบบ อบต.หนองคูตำบลกำพวด)	-	-	-	๑๑๒,๐๐๐	-	ก่อสร้างถนน คสล. ๑ แห่ง	ประชาชนมีเส้นทางสัญจรไปมาได้อย่างสะดวกและแก้ไขปัญหาค่าความเดือนร้อนของประชาชน	กองช่าง
๒๕	ก่อสร้างถนนคอนกรีตเสริมเหล็ก หมู่ที่ ๑๐	มีถนนที่ได้มาตรฐานในการสัญจรไปมาได้อย่างสะดวกและแก้ไขปัญหาค่าความเดือนร้อนของประชาชน	ก่อสร้างถนน คสล.เส้นทางจากโรงเรียนบ้านพรวิสัยไปสามแยกบ้านโสกกา-เอถึงแยก กว้าง ๔ เมตร ยาว ๑๐๐ เมตร หนา ๐.๑๕ เมตร ลงอุโมงค์ให้ลึกลงข้าง ๐.๒๐ เมตร หรือมีพื้นที่ไม่น้อยกว่า ๔๐๐ ตร.ม. (ตามแบบ อบต.หนองคูตำบลกำพวด)	๒๒๐,๐๐๐	-	-	-	-	ก่อสร้างถนน คสล. ๑ แห่ง	ประชาชนมีเส้นทางสัญจรไปมาได้อย่างสะดวกและแก้ไขปัญหาค่าความเดือนร้อนของประชาชน	กองช่าง

ที่	โครงการ	วัตถุประสงค์	เป้าหมาย (ผลผลิตของโครงการ)	งบประมาณ						ตัวชี้วัด (KPI)	ผลที่คาดว่าจะได้รับ	หน่วยงานรับผิดชอบหลัก
				๒๕๖๖ (บาท)	๒๕๖๗ (บาท)	๒๕๖๘ (บาท)	๒๕๖๙ (บาท)	๒๕๗๐ (บาท)	๒๕๗๑ (บาท)			
๒๖	ก่อสร้างถนนคอนกรีตเสริมเหล็ก หมู่ที่ ๑๑	มีถนนที่ได้มาตรฐานในการสัญจรไปมาได้อย่างสะดวกและแก้ไขปัญหาค่าความเดือดร้อนของประชาชน	ก่อสร้างถนน คอนกรีตเสริมเหล็ก จากที่นายจ้างงาน ไปลำห้วย กว้าง ๓ เมตร ยาว ๑๓๕ เมตร หน้า ๐.๑๕ เมตร หรือพื้นที่ไม่น้อยกว่า ๔๐๕ ตร.ม. (ตามแบบ อบต.หนองคูขาดกำหนด)	๒๒๐,๐๐๐	-	-	-	-	-	๑ แห่ง	ประชาชนมีเส้นทางสัญจรและขนส่งผลผลิตทางการเกษตรออกสู่ตลาดได้สะดวก	กองช่าง
๒๗	ก่อสร้างถนนคอนกรีตเสริมเหล็ก หมู่ที่ ๑๑	มีถนนที่ได้มาตรฐานในการสัญจรไปมาได้อย่างสะดวกและแก้ไขปัญหาค่าความเดือดร้อนของประชาชน	ก่อสร้างถนน คอนกรีตเสริมเหล็ก จากที่นายจ้างงาน ไปที่นายทวี พรหมโชติ กว้าง ๓ เมตร ยาว ๑๓๕ เมตร หน้า ๐.๑๕ เมตร ลงสู่กรังไหลทางข้าง ๐.๒๐ เมตร หรือพื้นที่ไม่น้อยกว่า ๔๐๕ ตร.ม. (ตามแบบ อบต.หนองคูขาดกำหนด)	-	-	-	๒๒๐,๐๐๐	-	-	๑ แห่ง	ประชาชนมีเส้นทางสัญจรและขนส่งผลผลิตทางการเกษตรออกสู่ตลาดได้สะดวก	กองช่าง
๒๘	ปรับปรุงถนนโดยยกการยกเครื่องปูนดินพร้อมลงอิฐกรัง หมู่ที่ ๑๑	มีถนนที่ได้มาตรฐานในการสัญจรไปมาได้อย่างสะดวกและแก้ไขปัญหาค่าความเดือดร้อนของประชาชน	ปรับปรุงถนนโดยยกเครื่องปูนดินพร้อมลงอิฐกรังเส้นทางบ้านนาถลิ ทศก. ไปโคกภู กว้าง ๔ เมตร ยาว ๒,๐๐๐ เมตร หรือมีปริมาณอิฐกรังไม่น้อยกว่า..... ลบ.ม. (ตามแบบ อบต.หนองคูขาดกำหนด)	-	-	-	-	-	๒๐๐,๐๐๐	ปรับปรุงถนนดิน ๑ สาย	ประชาชนมีเส้นทางสัญจรและขนส่งผลผลิตทางการเกษตรออกสู่ตลาดได้สะดวก	กองช่าง

ที่	โครงการ	วัตถุประสงค์	เป้าหมาย (ผลิตภัณฑ์โครงการ)	งบประมาณ					ตัวชี้วัด (KPI)	ผลที่คาดว่าจะได้รับ	หน่วยงานรับผิดชอบหลัก
				๒๕๖๖ (บาท)	๒๕๖๗ (บาท)	๒๕๖๘ (บาท)	๒๕๖๙ (บาท)	๒๕๗๐ (บาท)			
๒๙	ก่อสร้างถนนคอนกรีตเสริมเหล็ก หมู่ที่ ๑๒	มีถนนที่ได้มาตรฐานในการสัญจรไปมาได้อย่างสะดวก และแก้ปัญหาความเดือดร้อนของประชาชน	ก่อสร้างถนน คลส.เส้นทางจากสามแยกสะพานหมู่ม้านไปเส้นทางไปวัด ที่ขนาดกว้าง ๔ เมตร ยาว ๑๐๐ เมตร หน้า ๐.๑๕ เมตร ลงอุโมงค์ใต้สะพานข้าง ๐.๒๐ เมตร หรือพื้นที่ไม่น้อยกว่า ๔๐๐ ตร.ม. (ตามแบบ อบต.หนองคูขนาดกำหนด)	-	-	๒๒๐,๐๐๐	-	-	๑ แห่ง	ประชาชนมีเส้นทางสัญจรและขนส่งผลผลิตทางการเกษตร ออกสู่ตลาดได้สะดวก	กองช่าง
๓๐	ปรับปรุงถนนดินโดยการลงหินคลุก หมู่ที่ ๑๒	มีถนนที่ได้มาตรฐานในการสัญจรไปมาได้อย่างสะดวก และแก้ปัญหาความเดือดร้อนของประชาชน	ปรับปรุงถนนดินโดยการลงหินคลุก เส้นทางจากสามแยกที่นางวันนา เทียบแสง บ้านโนนแดง กว้าง ๓ เมตร ยาว ๑,๓๐๐ เมตร หน้า ๐.๑๐ เมตร หรือมีปริมาณหินคลุกไม่น้อยกว่า ๓๙๐ ลบ.ม. (ตามแบบ อบต.หนองคูขนาดกำหนด)	-	-	-	๒๐๐,๐๐๐	-	๑ สาย	ประชาชนมีเส้นทางสัญจรและขนส่งผลผลิตทางการเกษตร ออกสู่ตลาดได้สะดวก	กองช่าง
๓๑	ก่อสร้างถนนคอนกรีตเสริมเหล็ก หมู่ที่ ๑๒	มีถนนที่ได้มาตรฐานในการสัญจรไปมาได้อย่างสะดวก และแก้ปัญหาความเดือดร้อนของประชาชน	ก่อสร้างถนน คลส.เส้นทางจากสามแยกท้ายทองบวลสาวิกัน ไปบ้านโนนแดง กว้าง ๓ เมตร ยาว ๑๓๕ เมตร หน้า ๐.๑๐ เมตร ลงอุโมงค์ใต้สะพานข้าง ๐.๒๐ เมตร หรือมีปริมาณพื้นที่ไม่น้อยกว่า ๔๐๕ ตร.ม. (ตามแบบ อบต.หนองคูขนาดกำหนด)	-	-	-	-	๒๒๐,๐๐๐	๑ แห่ง	ประชาชนมีเส้นทางสัญจรและขนส่งผลผลิตทางการเกษตร ออกสู่ตลาดได้สะดวก	กองช่าง

ที่	โครงการ	วัตถุประสงค์	เป้าหมาย (ผลผลิตของโครงการ)	งบประมาณ					ตัวชี้วัด (KPI)	ผลที่คาดว่าจะได้รับ	หน่วยงานรับผิดชอบหลัก
				๒๕๖๖ (บาท)	๒๕๖๗ (บาท)	๒๕๖๘ (บาท)	๒๕๖๙ (บาท)	๒๕๗๐ (บาท)			
๓๒	ปรับปรุงภูมิทัศน์ถนนหมู่ที่ ๑๓	มีถนนที่ได้มาตรฐานในการสัญจรไปมาได้อย่างสะดวกและแก้ไขปัญหาความเดือนร้อนของประชาชน	ปรับปรุงภูมิทัศน์ถนนเส้นทางบ้านหัวฝายไปบ้านโนนภษตร ต.วังไผ่ หมู่ ๒ ซ้ำงทาง..... (ตามแบบ อบต.หนองคูขาดกำหนด)	-	-	๒๐๐,๐๐๐	-	-	ปรับปรุงภูมิทัศน์ ๑ สาย	ประชาชนมีเส้นทางสัญจรและชนสงผลผลิตทางการเกษตรออกสู่ตลาดได้สะดวก	กองช่าง
๓๓	ก่อสร้างถนนคอนกรีตเสริมเหล็ก หมู่ที่ ๑๓	มีถนนที่ได้มาตรฐานในการสัญจรไปมาได้อย่างสะดวกและแก้ไขปัญหาความเดือนร้อนของประชาชน	ก่อสร้างถนน คสล.เส้นทางจากบ้านนาวิบูลย์ ไปทางด้านทิศเหนือ กว้าง ๓ เมตร ยาว ๑๓๕ เมตร หน้า ๐.๑๐ เมตร ลงสู่รางไหลทางข้าง ๐.๒๐ เมตร หรือมีปริมาณพื้นที่ไม่น้อยกว่า ๔๐๕ตร.ม. (ตามแบบ อบต.หนองคูขาดกำหนด)	-	-	-	๒๒๐,๐๐๐	-	ก่อสร้างถนน คสล. ๑ แห่ง	ประชาชนมีเส้นทางสัญจรและชนสงผลผลิตทางการเกษตรออกสู่ตลาดได้สะดวก	กองช่าง
๓๔	ก่อสร้างถนนคอนกรีตเสริมเหล็ก หมู่ที่ ๑๓	มีถนนที่ได้มาตรฐานในการสัญจรไปมาได้อย่างสะดวกและแก้ไขปัญหาความเดือนร้อนของประชาชน	ก่อสร้างถนน คสล.เส้นทางรอบหมู่บ้านทางด้านทิศใต้ จากบ้านพายดี ภาหลง ไปบ้านนายปิยชล บุญตาแสง กว้าง ๓ เมตร ยาว ๑๓๕ เมตร หน้า ๐.๑๐ เมตร ลงสู่รางไหลทางข้าง ๐.๒๐ เมตร หรือมีปริมาณพื้นที่ไม่น้อยกว่า ๔๐๕ ตร.ม. (ตามแบบ อบต.หนองคูขาดกำหนด)	-	-	-	๒๒๐,๐๐๐	-	ก่อสร้างถนน คสล. ๑ แห่ง	ประชาชนมีเส้นทางสัญจรและชนสงผลผลิตทางการเกษตรออกสู่ตลาดได้สะดวก	กองช่าง



ที่	โครงการ	วัตถุประสงค์	เป้าหมาย (ผลผลิตของโครงการ)	งบประมาณ					ตัวชี้วัด (KPI)	ผลที่คาดว่าจะได้รับ	หน่วยงานรับผิดชอบหลัก	
				๒๕๖๖ (บาท)	๒๕๖๗ (บาท)	๒๕๖๘ (บาท)	๒๕๖๙ (บาท)	๒๕๗๐ (บาท)				
๓๕	ปรับปรุงถนนดินโดยการยกธร่องพื้นดิน หมู่ที่ ๑๕	มีถนนที่ได้มาตรฐานในการสัญจรไปมาได้อย่างสะดวก และแก้ปัญหาหาควาามเดือนร้อนของประชาชน	ปรับปรุงถนนดินโดยการยกธร่องพื้นดิน เส้นทางบางเจริญ - บ้านวังไธ ต.วังใหม่ กว้าง ๔ เมตร ยาว ๒,๐๐๐ เมตร หนา ๐.๑๐ เมตร หรือ มีปริมาณที่มเคล็ดไม่น้อยกว่า ๘๐๐ ลบ.ม. (ตามแบบ อบต.หนองคูขาดกำหนด	๒๒๐,๐๐๐	-	-	-	-	-	ปรับปรุงถนนดิน ๑ สาย	ประชาชนมีเส้นทางสัญจรและขนส่งผลผลิตทางการเกษตร ออกสู่ตลาดได้สะดวก	กองช่าง
๓๖	ก่อสร้างถนนคอนกรีตเสริมเหล็ก หมู่ที่ ๑๕	มีถนนที่ได้มาตรฐานในการสัญจรไปมาได้อย่างสะดวก และแก้ปัญหาหาควาามเดือนร้อนของประชาชน	ก่อสร้างถนน คอนกรีตเสริมเหล็ก เส้นทางบางเจริญ ไปที่นางสนัน หมู่ที่ ๕ กว้าง ๔ เมตร ยาว ๑๐๐ เมตร หนา ๐.๑๕ เมตร ลงสู่กรังไหล่ทางข้าง ๐.๒๐ เมตร หรือมีปริมาณที่มเคล็ดไม่น้อยกว่า ๔๕๐ ตร.ม. (ตามแบบ อบต.หนองคูขาดกำหนด)	-	-	-	-	๒๕๐,๐๐๐	-	ก่อสร้างถนน คอนกรีตเสริมเหล็ก ๑ แห่ง	ประชาชนมีเส้นทางสัญจร และขนส่งผลผลิตทางการเกษตร ออกสู่ตลาดได้สะดวก	กองช่าง
๓๗	ก่อสร้างถนนคอนกรีตเสริมเหล็ก หมู่ที่ ๑๕	มีถนนที่ได้มาตรฐานในการสัญจรไปมาได้อย่างสะดวก และแก้ปัญหาหาควาามเดือนร้อนของประชาชน	ก่อสร้างถนนคอนกรีตเสริมเหล็ก เส้นทางบ้านนางเจริญ ไปที่นางสนัน หมู่ที่ ๕ กว้าง ๔ เมตร ยาว ๑๐๐ เมตร หนา ๐.๑๕ เมตร ลงสู่กรังไหล่ทางข้าง ๐.๒๐ เมตร หรือมีปริมาณที่มเคล็ดไม่น้อยกว่า ๔๐๐ ตร.ม. (ตามแบบ อบต.หนองคูขาดกำหนด)	-	-	-	๒๒๐,๐๐๐	-	-	ถนน คอนกรีต ๑ สาย	ประชาชนมีเส้นทางสัญจร และขนส่งผลผลิตทางการเกษตร ออกสู่ตลาดได้สะดวก	กองช่าง

ที่	โครงการ	วัตถุประสงค์	เป้าหมาย (ผลผลิตของโครงการ)	งบประมาณ						ตัวชี้วัด (KPI)	ผลที่คาดว่าจะ จะได้รับ	หน่วยงาน รับผิดชอบ หลัก	
				๒๕๖๖ (บาท)	๒๕๖๗ (บาท)	๒๕๖๘ (บาท)	๒๕๖๙ (บาท)	๒๕๗๐ (บาท)	รวม				
๓๘	ก่อสร้างถนนคอนกรีตเสริมเหล็ก หมู่ที่ ๑๕	มีถนนที่ได้มาตรฐานในการสัญจรไปมาได้อย่างสะดวกและแก้ไขปัญหาค่าความเดือดร้อนของประชาชน	ก่อสร้างถนน คสล.เส้นทางจากที่นางสนับ ไปที่นางจันดา กว้าง ๔ เมตร ยาว ๑๐๐ เมตร หน้า ๐.๑๕ เมตร ลงสู่กรังไหลทางข้าง ๐.๒๐ เมตร หรือมีปริมาณพื้นที่ไม่น้อยกว่า ๕๐๐ ตร.ม. (ตามแบบ อบต.หนองคูชาติกำหนด)	-	-	-	-	-	-	๒๒๐,๐๐๐	ถนน คสล. ๑ สาย	ประชาชนมีเส้นทางสัญจรและขนส่ง ผลผลิตทางการเกษตรออกสู่ตลาดได้สะดวก	กองช่าง
๓๙	ปรับปรุงถนนคอนกรีตเสริมเหล็ก หมู่ที่ ๑๖	มีถนนที่ได้มาตรฐานในการสัญจรไปมาได้อย่างสะดวกและแก้ไขปัญหาค่าความเดือดร้อนของประชาชน	ปรับปรุงถนนคอนกรีตเสริมเหล็ก เส้นทางรอบหมู่บ้าน (ม.๑๖-ม.๑๔) กว้าง ๔ เมตร ยาว ๑๒๐ เมตร หน้า ๐.๑๕ เมตร ลงสู่กรังไหลทางข้าง ๐.๒๐ เมตร หรือมีปริมาณพื้นที่ไม่น้อยกว่า ๔๘๐ ตร.ม. (ตามแบบ อบต.หนองคูชาติกำหนด)	-	-	๒๖๔,๐๐๐	-	-	-	-	ปรับปรุงถนน คสล. ๑ สาย	ประชาชนมีเส้นทางสัญจรและขนส่ง ผลผลิตทางการเกษตรออกสู่ตลาดได้สะดวก	กองช่าง
๔๐	ปรับปรุงถนนดินโดยการลงหิน หมู่ที่ ๑๗	มีถนนที่ได้มาตรฐานในการสัญจรไปมาได้อย่างสะดวกและแก้ไขปัญหาค่าความเดือดร้อนของประชาชน	ปรับปรุงถนนดินโดยลงหินคลุก เส้นทางไปลำห้วยน้อย นานางทองลา ทศน้อย กว้าง ๒.๕ เมตร ยาว ๒๐๐ เมตร หน้า ๐.๑๐ เมตร หรือมีปริมาณหินคลุกไม่น้อยกว่า ๕๐ ลบ.ม. (ตามแบบ อบต.หนองคูชาติกำหนด)	-	๓๐,๐๐๐	-	-	-	-	-	ปรับปรุงถนนดิน ๑ สาย	ประชาชนมีเส้นทางสัญจรและขนส่ง ผลผลิตทางการเกษตรออกสู่ตลาดได้สะดวก	กองช่าง

ที่	โครงการ	วัตถุประสงค์	เป้าหมาย (ผลผลิตของโครงการ)	งบประมาณ					ตัวชี้วัด (KPI)	ผลที่คาดว่าจะได้รับ	หน่วยงานรับผิดชอบหลัก	
				๒๕๖๖ (บาท)	๒๕๖๗ (บาท)	๒๕๖๘ (บาท)	๒๕๖๙ (บาท)	๒๕๗๐ (บาท)				
๔๑	ก่อสร้างถนนคอนกรีตเสริมเหล็ก หมู่ที่ ๑๗	มีถนนที่ ๒ ได้มาตรฐานในการสัญจรไปมาได้อย่างสะดวก และแก้ปัญหาความเดือดร้อนของประชาชน	ก่อสร้างถนนคอนกรีตเสริมเหล็ก เส้นทางช่วงวัดไปท่าแยงน้ำประปากว้าง ๔ เมตร ยาว ๑๐๐ เมตร หนา ๐.๑๕ เมตร ลงสู่กึ่งใต้ทางช่วง ๐.๒๐ เมตร หรือมีปริมาณอุกฐิไม่น้อยกว่า ๔๐๐ตร.ม. (ตามแบบ อบต.หนองตุซาด กำหนด)	-	-	๒๒๐,๐๐๐	-	-	๒๒๐,๐๐๐	ถนน คสล. ๑ สาย	ประชาชนมีเส้นทางใช้สัญจร และขนส่ง ผลผลิตทางการเกษตรออกสู่ตลาดได้สะดวก	กองช่าง
๔๒	ก่อสร้างถนนคอนกรีตเสริมเหล็ก หมู่ที่ ๑๗	มีถนนที่ ๒ ได้มาตรฐานในการสัญจรไปมาได้อย่างสะดวก และแก้ปัญหาความเดือดร้อนของประชาชน	ก่อสร้างถนนคอนกรีตเสริมเหล็ก เส้นทางไปหนองโลกูกลา จากบ้านนายบุญทันไปโศกภารา กว้าง ๔ เมตร ยาว ๑๐๐ เมตร หนา ๐.๑๕ เมตร ลงสู่กึ่งใต้ทางช่วง ๐.๒๐ เมตร หรือมีปริมาณอุกฐิไม่น้อยกว่า ๔๐๐ตร.ม. (ตามแบบ อบต.หนองตุซาด กำหนด)	-	-	-	-	-	๒๒๐,๐๐๐	ถนน คสล. ๑ สาย	ประชาชนมีเส้นทางใช้สัญจร และขนส่ง ผลผลิตทางการเกษตรออกสู่ตลาดได้สะดวก	กองช่าง
๔๓	ก่อสร้างร่องระบายน้ำแบบผ่าซีก หมู่ที่ ๑๗	เพื่อให้มีระบบระบายน้ำที่ได้มาตรฐานภายในหมู่บ้าน	ก่อสร้างร่องระบายน้ำแบบผ่าซีก จากคูน้ำฝั่ของไปท่าแยงน้ำประปา ..... (ตามแบบ อบต.กำหนด)	๒๒๐,๐๐๐	-	-	-	-	-	ร่องระบายน้ำ ๑ แห่ง	การระบายน้ำภายในหมู่บ้านเป็นไปอย่างมีประสิทธิภาพ	กองช่าง

ที่	โครงการ	วัตถุประสงค์	เป้าหมาย (ผลลัพธ์ของโครงการ)	งบประมาณ						ตัวชี้วัด (KPI)	ผลที่คาดว่าจะได้รับ	หน่วยงานรับผิดชอบหลัก
				๒๕๖๖ (บาท)	๒๕๖๗ (บาท)	๒๕๖๘ (บาท)	๒๕๖๙ (บาท)	๒๕๗๐ (บาท)	๒๕๗๑ (บาท)			
๔๔	ก่อสร้างถนนคอนกรีตเสริมเหล็ก หมู่ที่ ๑๘	มีถนนที่ได้มาตรฐานในการสัญจรไปมาได้อย่างสะดวกและแก้ไขปัญหาความเดือดร้อนของประชาชน	ก่อสร้างถนนคอนกรีตเสริมเหล็กเส้นทางจากบ้านนายหนูเนา เพื่อยกระดับไปบ้านโคกหัวแกก กว้าง ๓ เมตร ยาว ๓๓๕ เมตร หน้า ๐.๑๕ เมตร ลงสู่รางไหลทางข้าง ๐.๒๐ เมตร หรือมีปริมาณหินคลุกไม่น้อยกว่า ๔๐๕ ต.ร.ม. (ตามแบบ อบต.หนองคูขาดำหนด)	๒๒๐,๐๐๐	-	-	-	-	-	ถนน คสล. ๑ สาย	ประชาชนมีเส้นทางสัญจรและขนส่งผลผลิตทางการเกษตรออกสู่ตลาดได้สะดวก	กองช่าง
๔๕	ปรับปรุงถนนโดยการยกพร้อมดินพร้อมบดอัด หมู่ที่ ๑๘	เพื่อให้มีระบบระบายน้ำที่ได้มาตรฐานภายในหมู่บ้าน	ปรับปรุงถนนโดยการยกพร้อมดินพร้อมบดอัดจากเส้นทางนางงุมทอง ทต.งคง ไป ๓ ก. ที่ ๖ น. ๖ ..... ..... (ตามแบบ อบต.กำหนด)	-	๒๐๐,๐๐๐	-	-	-	-	ปรับปรุงถนนดิน ๑ แห่ง	การระบายน้ำภายในหมู่บ้านเป็นไปอย่างมีประสิทธิภาพ	กองช่าง
๔๖	ก่อสร้างถนนคอนกรีตเสริมเหล็ก หมู่ที่ ๑๘	มีถนนที่ได้มาตรฐานในการสัญจรไปมาได้อย่างสะดวกและแก้ไขปัญหาความเดือดร้อนของประชาชน	ก่อสร้างถนนคอนกรีตเสริมเหล็กเส้นทางจากบ้านนายหนูเนา เพื่อยกระดับไปบ้านโคกหัวแกก กว้าง ๓ เมตร ยาว ๓๓๕ เมตร หน้า ๐.๑๕ เมตร ลงสู่รางไหลทางข้าง ๐.๒๐ เมตร หรือมีปริมาณหินคลุกไม่น้อยกว่า ๔๐๕ ต.ร.ม. (ตามแบบ อบต.หนองคูขาดำหนด)	-	-	-	๒๒๐,๐๐๐	-	-	ถนน คสล. ๑ สาย	ประชาชนมีเส้นทางสัญจรและขนส่งผลผลิตทางการเกษตรออกสู่ตลาดได้สะดวก	กองช่าง

ที่	โครงการ	วัตถุประสงค์	เป้าหมาย (ผลผลิตของโครงการ)	งบประมาณ						ตัวชี้วัด (KPI)	ผลที่คาดว่าจะได้รับ	หน่วยงานรับผิดชอบหลัก
				๒๕๖๖ (บาท)	๒๕๖๗ (บาท)	๒๕๖๘ (บาท)	๒๕๖๙ (บาท)	๒๕๗๐ (บาท)	๒๖๐,๐๐๐ (บาท)			
๔๗	ก่อสร้างถนนคอนกรีตเสริมเหล็ก หมู่ที่ ๑๘	มีถนนที่ใต้มาตรฐานในการสัญจรไปมาได้อย่างสะดวก และแก้ปัญหาความเดือดร้อนของประชาชน	ก่อสร้างถนนคอนกรีตเสริมเหล็กเส้นทางจากบ้านนายหนูนา เทียบยันต์ ไปบ้านโคกหัวแจก กว้าง ๓ เมตร ยาว ๑๓๕ เมตร ทน ๐.๑๕ เมตร ลงสู่รางไหลทางข้าง ๐.๒๐ เมตร หรือมีปริมาณพื้นที่ไม่น้อยกว่า ๔๐๕ ตร.ม. (ตามแบบ อบต.หนองคูขาด กิ่งหนาด)							ถนน คสล. ๑ สาย	ประชาชนไม่ได้รับความเดือดร้อนจากการสัญจรที่สะดวก	กองช่าง
๔๘	โครงการก่อสร้างห้องถังประปาพร้อมติดตั้งระบบประปา (แห่งที่ ๒) หมู่ที่ ๔	เพื่อให้มีระบบประปาที่ได้มาตรฐาน น้ำประปาใช้ครบทุกครัวเรือนแก้ไขปัญหาความเดือดร้อนของประชาชน	ก่อสร้างห้องถังประปา พร้อมระบบประปา ..... ..... ..... (ตามแบบ อบต.หนองคูขาด กิ่งหนาด)			๒๕๐,๐๐๐				ติดตั้งระบบน้ำประปา ๑ แห่ง	ประชาชนมีน้ำใช้ได้อย่างสะดวกครบทุกครัวเรือน	กองช่าง
๔๙	โครงการวางท่อประปา ภายในหมู่บ้านโคกคู หมู่ที่ ๕	เพื่อให้มีระบบประปาที่ได้มาตรฐาน ประชาชนมีน้ำประปาใช้ครบทุกครัวเรือนแก้ไขปัญหาความเดือดร้อนของประชาชน	วางท่อประปา ภายในหมู่บ้านโคกคู ..... ..... (ตามแบบ อบต.หนองคูขาด กิ่งหนาด)			๒๕๐,๐๐๐				วางท่อประปาภายในหมู่บ้าน	ประชาชนมีน้ำใช้ได้อย่างสะดวกครบทุกครัวเรือน	กองช่าง

ที่	โครงการ	วัตถุประสงค์	งบประมาณ						ตัวชี้วัด (KPI)	ผลที่คาดว่าจะได้รับ	หน่วยงานรับผิดชอบหลัก
			๒๕๖๖ (บาท)	๒๕๖๗ (บาท)	๒๕๖๘ (บาท)	๒๕๖๙ (บาท)	๒๕๗๐ (บาท)	รวม			
๕๐	โครงการวางท่อประปา ภายในหมู่บ้าน หมู่ที่ ๗	เพื่อให้มีระบบประปาที่ดื่มดื่มน้ำสะอาด มาตรฐาน ประชาชนมีน้ำประปาใช้ครบทุกครัวเรือนแก้ไขปัญหาความเดือดร้อนของประชาชน	-	-	-	-	-	๒๕๐,๐๐๐	วางท่อประปาภายในหมู่บ้าน	ประชาชนมีน้ำใช้อย่างสะดวกครบทุกครัวเรือน	กองช่าง
๕๑	โครงการวางท่อระบายน้ำแบบฝาซีกภายในหมู่บ้าน หมู่ที่ ๘	เพื่อให้มีระบบระบายน้ำที่ได้มาตรฐาน ประชาชนมีน้ำประปาใช้ครบทุกครัวเรือนแก้ไขปัญหาความเดือดร้อนของประชาชน	-	-	-	-	๒๕๐,๐๐๐	วางท่อระบายน้ำแบบฝาซีกภายในหมู่บ้าน	ประชาชนมีน้ำใช้อย่างสะดวกครบทุกครัวเรือน	กองช่าง	
๕๒	ก่อสร้างท่อถึงพร้อมติดตั้งระบบประปาภายในหมู่บ้าน หมู่ที่ ๙	เพื่อให้มีระบบประปาที่ได้มาตรฐาน ประชาชนมีน้ำประปาใช้ครบทุกครัวเรือนแก้ไขปัญหาความเดือดร้อนของประชาชน	-	๒๘๐,๐๐๐	-	-	-	-	ท่อถึงประปา ๑ แห่ง	ประชาชนมีน้ำใช้อย่างสะดวกครบทุกครัวเรือน	กองช่าง

ที่	โครงการ	วัตถุประสงค์	เป้าหมาย (ผลผลิตของโครงการ)	งบประมาณ						ตัวชี้วัด (KPI)	ผลที่คาดว่าจะได้รับ	หน่วยงานรับผิดชอบหลัก	
				๒๕๖๖ (บาท)	๒๕๖๗ (บาท)	๒๕๖๘ (บาท)	๒๕๖๙ (บาท)	๒๕๗๐ (บาท)	รวม				
๕๓	ก่อสร้างห้องปฏิบัติการพร้อมเครื่องกรองน้ำ บ้านหนองขา หมู่ที่ ๑๒	เพื่อให้มีระบบประปาที่ได้มาตรฐาน ประชาชนมีน้ำประปาใช้ครบทุกครัวเรือน แก้ไขปัญหาความเดือดร้อนของประชาชน	ก่อสร้างห้องปฏิบัติการติดตั้งเครื่องกรองน้ำ ..... (ตามแบบ อบต.หนองคู ขาดกำหนด)	๒๕๐,๐๐๐	-	-	-	-	-	-	ห้องปฏิบัติการ ๑ แห่ง	ประชาชนมีน้ำใช้อย่างสะดวกครบทุกครัวเรือน	กองช่าง
๕๔	ก่อสร้างห้องปฏิบัติการพร้อมวางท่อประปาภายใน หมู่ที่ ๑๓	เพื่อให้มีระบบประปาที่ได้มาตรฐาน ประชาชนมีน้ำประปาใช้ครบทุกครัวเรือน แก้ไขปัญหาความเดือดร้อนของประชาชน	ก่อสร้างห้องปฏิบัติการพร้อมวางท่อประปาภายในหมู่บ้าน ..... (ตามแบบ อบต.หนองคู ขาดกำหนด)	๒๕๐,๐๐๐	-	-	-	-	-	-	ห้องปฏิบัติการภายในหมู่บ้าน	ประชาชนมีน้ำใช้อย่างสะดวกครบทุกครัวเรือน	กองช่าง
๕๕	วางท่อประปาภายในหมู่บ้าน หมู่ที่ ๑๔	เพื่อให้มีระบบประปาที่ได้มาตรฐาน ประชาชนมีน้ำประปาใช้ครบทุกครัวเรือน แก้ไขปัญหาความเดือดร้อนของประชาชน	วางท่อประปาภายในหมู่บ้าน ..... (ตามแบบ อบต.หนองคู ขาดกำหนด)	๒๕๐,๐๐๐	-	-	-	-	-	-	วางท่อประปาภายในหมู่บ้าน	ประชาชนมีน้ำใช้อย่างสะดวกครบทุกครัวเรือน	กองช่าง

ที่	โครงการ	วัตถุประสงค์	เป้าหมาย (ผลผลิตของโครงการ)	งบประมาณ						ตัวชี้วัด (KPI)	ผลที่คาดว่าจะ ได้รับ	หน่วยงาน รับผิดชอบ หลัก
				๒๕๖๖ (บาท)	๒๕๖๗ (บาท)	๒๕๖๘ (บาท)	๒๕๖๙ (บาท)	๒๕๗๐ (บาท)	๒๕๗๑ (บาท)			
๕๖	วางท่อประปาภายในหมู่บ้านพร้อมถังบรรจุน้ำ หมู่ที่ ๑๕	เพื่อให้มีระบบประปาที่ได้มาตรฐาน ประชาชนมีน้ำประปาใช้ครบทุกครัวเรือน แก้ไขปัญหาความเดือนร้อนของประชาชน	วางท่อประปาในหมู่บ้านพร้อมถังบรรจุน้ำ ..... (ตามแบบ อนุมัติ.หนองคู ขาดคำหนด)	-	-	๒๕๐,๐๐๐	-	-	-	วางท่อประปา ๑ แห่ง	ประชาชนมีน้ำใช้อย่างสะดวก ครัวเรือน	กองช่าง
๕๗	วางท่อประปาภายในหมู่บ้าน หมู่ที่ ๑๖	เพื่อให้มีระบบประปาที่ได้มาตรฐาน ประชาชนมีน้ำประปาใช้ครบทุกครัวเรือน แก้ไขปัญหาความเดือนร้อนของประชาชน	วางท่อประปาภายในหมู่บ้าน ..... (ตามแบบ อนุมัติ.หนองคู ขาดคำหนด)	๒๕๐,๐๐๐	-	-	-	-	-	วางท่อประปา ๑ แห่ง	ประชาชนมีน้ำใช้อย่างสะดวก ครัวเรือน	กองช่าง
๕๘	ก่อสร้างห้องเก็บขยะ หมู่ที่ ๑๖	เพื่อให้มีระบบประปาที่ได้มาตรฐาน ประชาชนมีน้ำประปาใช้ครบทุกครัวเรือน แก้ไขปัญหาความเดือนร้อนของประชาชน	ก่อสร้างห้องเก็บขยะในหมู่บ้าน ..... (ตามแบบ อนุมัติ.หนองคู ขาดคำหนด)	-	-	-	๒๕๐,๐๐๐	-	-	ห้องเก็บขยะ ๑ แห่ง	ประชาชนมีน้ำใช้อย่างสะดวก ครัวเรือน	กองช่าง



ที่	โครงการ	วัตถุประสงค์	เป้าหมาย (ผลผลิตของโครงการ)	งบประมาณ					ตัวชี้วัด (KPI)	ผลที่คาดว่าจะได้รับ	หน่วยงานรับผิดชอบหลัก	
				๒๕๖๖ (บาท)	๒๕๖๗ (บาท)	๒๕๖๘ (บาท)	๒๕๖๙ (บาท)	๒๕๗๐ (บาท)				
๕๙	ชุดเจาะบ่อบาดาลพร้อมท่อถังประปา หมู่ที่ ๑๘	เพื่อให้มีระบบประปาที่ได้มาตรฐาน ประชาชนมีน้ำประปาใช้ครบทุกครัวเรือน แก้ไขปัญหาความเดือดร้อนของประชาชน	ชุดเจาะบ่อบาดาลพร้อมท่อถังประปา จุดบ้านนายพิมพ์สุริยวงศ์แก้ว ..... ..... (ตามแบบ อบต.หนองคู ขาดกำหนด)	-	-	๒๘๐,๐๐๐	-	-	๓๐๐,๐๐๐	ชุดเจาะบ่อบาดาล ๑ แห่ง	ประชาชนมีน้ำใช้อย่างสะดวกครบทุกครัวเรือน	กองช่าง
๖๐	ชุดลอกลำห้วยน้อย หมู่ที่ ๑	เพื่อพัฒนาแหล่งน้ำให้สามารถกักเก็บน้ำได้มากขึ้น	ชุดลอกลำห้วยน้อยจากที่นายสมชายพานไปทำนายทองสุข ทองสุ (ตามแบบ อบต.หนองคู ขาดกำหนด)	-	๒๕๐,๐๐๐	-	-	-	๓๐๐,๐๐๐	ชุดลอก ๑ แห่ง ประชาชนได้ประโยชน์ ๘๐%	เพื่อพัฒนาแหล่งกักเก็บน้ำให้สามารถกักเก็บน้ำได้มากขึ้น	กองช่าง
๖๑	ชุดลอกลำห้วยน้อย หมู่ที่ ๕	เพื่อพัฒนาแหล่งน้ำให้สามารถกักเก็บน้ำได้มากขึ้น	ชุดลอกลำห้วยน้อยและก่อสร้างฝายชะลอน้ำ (ตามแบบ อบต.หนองคู ขาดกำหนด)	-	-	-	-	-	๓๐๐,๐๐๐	ชุดลอก ๑ แห่ง ประชาชนได้ประโยชน์ ๘๐%	เพื่อพัฒนาแหล่งกักเก็บน้ำให้สามารถกักเก็บน้ำได้มากขึ้น	กองช่าง
๖๒	ชุดลอกลำห้วยน้อย หมู่ที่ ๕	เพื่อพัฒนาแหล่งน้ำให้สามารถกักเก็บน้ำได้มากขึ้น	ชุดลอกลำห้วยน้อยและก่อสร้างฝายชะลอน้ำ (ตามแบบ อบต.หนองคู ขาดกำหนด)	-	-	-	-	-	๓๐๐,๐๐๐	ชุดลอก ๑ แห่ง ประชาชนได้ประโยชน์ ๘๐%	เพื่อพัฒนาแหล่งกักเก็บน้ำให้สามารถกักเก็บน้ำได้มากขึ้น	กองช่าง

ที่	โครงการ	วัตถุประสงค์	เป้าหมาย (ผลผลิตของโครงการ)	งบประมาณ						ตัวชี้วัด (KPI)	ผลที่คาดว่าจะ จะได้รับ	หน่วยงาน รับผิดชอบหลัก
				๒๕๖๖ (บาท)	๒๕๖๗ (บาท)	๒๕๖๘ (บาท)	๒๕๖๙ (บาท)	๒๕๗๐ (บาท)	๒๕๗๑ (บาท)			
๖๓	โครงการก่อสร้างถนน คสล. หมู่ที่ ๑	มีถนนที่ได้มาตรฐานในการสัญจรไปมาได้อย่างสะดวกและแก้ไขปัญหาความเดือดร้อนของประชาชน	ถนน คสล. หมู่ที่ ๑ เส้นทางโคกหัวนา ขึ้นมาย สวัสดิ์ หม้อกา ถึงสามแยก ปอแดง ขนาด กว้าง ๔ เมตร ยาว ๕๖ เมตร หนา ๐.๑๕ เมตร (ตามแบบ อบต.หนองคู ขาดกำแพง)	๑๒๗,๐๐๐	-	-	-	-	-	ก่อสร้างถนน คสล. ๑ สาย	ประชาชนมี เส้นทางใช้สัญจรและขนส่งผลผลิตทางการเกษตรออกสู่ตลาดได้สะดวก	กองช่าง
๖๔	โครงการปรับปรุงถนนดินโดยการลงหินคลุก หมู่ที่ ๑	มีถนนที่ได้มาตรฐานในการสัญจรไปมาได้อย่างสะดวกและแก้ไขปัญหาความเดือดร้อนของประชาชน	ปรับปรุงถนนดินโดยการลงหินคลุก เส้นทางจากบ้านหนองคูขาด ไปบ้านสว่าง ต.สำโรง อนุาเขื่อน ขนาด กว้าง ๓ เมตร ยาว ๑,๔๐๐ เมตร หนา ๐.๑๐ เมตร (ตามแบบ อบต.หนองคู ขาดกำแพง)	๕๒๐,๐๐๐	-	-	-	-	-	ถนน ดิน ๑ สาย	ประชาชนมี เส้นทางใช้สัญจรและขนส่งผลผลิตทางการเกษตรออกสู่ตลาดได้สะดวก	กองช่าง
๖๕	โครงการก่อสร้างถนนคอนกรีตเสริมเหล็ก หมู่ที่ ๒  (โครงการเดิมตามแผน หน้า๖๖/ แก้ไขความ ยาว ๑๓๕ เป็น ๑๕๐ เมตร/แก้ไขงบประมาณ ๒๒๐,๐๐๐ เป็น ๒๕๐,๖๐๐ บาท)	มีถนนที่ได้มาตรฐานในการสัญจรไปมาได้อย่างสะดวกและแก้ไขปัญหาความเดือดร้อนของประชาชน	ถนน คสล. ม. ๒ เส้นทางด้านข้างโรงเรียนบ้านหนองคูขาดด้านทิศตะวันตก ถึง ทุ่งนางพญา ปูญมั่ง ขนาด กว้าง ๓.๐๐ เมตร ยาว ๑๕๐.๐๐ เมตร หนา ๐.๑๕ เมตร (ตามแบบ อบต. หนองคู ขาดกำแพง)	๒๕๐,๐๐๐	-	-	-	-	-	ก่อสร้างถนน คสล. ๑ สาย	ประชาชนมี เส้นทางใช้สัญจรและขนส่งผลผลิตทางการเกษตรออกสู่ตลาดได้สะดวก	กองช่าง

ที่	โครงการ	วัตถุประสงค์	เป้าหมาย (ผลผลิตของโครงการ)	งบประมาณ						ตัวชี้วัด (KPI)	ผลที่คาดว่าจะ จะได้รับ	หน่วยงาน รับผิดชอบ หลัก
				๒๕๖๖ (บาท)	๒๕๖๗ (บาท)	๒๕๖๘ (บาท)	๒๕๖๙ (บาท)	๒๕๗๐ (บาท)	รวม			
๖๖	โครงการก่อสร้างถนนคอนกรีตเสริมเหล็ก หมู่ที่ ๒	มีถนนที่ได้มาตรฐานในการสัญจรไปมาได้อย่างสะดวกและแก้ไขปัญหาความเดือดร้อนของประชาชน	ก่อสร้างถนน คล.เส้นทาง จ. ก. บ. น. นางพะเยา คุณชิ้น ถึง สี่แยกโคกเหล็กกา ขนาดกว้าง ๔.๐๐ เมตร ยาว ๒๐๔.๐๐ เมตร หนา ๐.๑๕ เมตร (ตามแบบ อบต.หนองซุชาติกำหนด)	๔๕๕,๐๐๐	-	-	-	-	-	ก่อสร้างถนน คล. ๑ สาย	ประชาชนมีเส้นทางสัญจรและขนส่งผลผลิตทางการเกษตรออกสู่ตลาดได้สะดวก	กองช่าง
๖๗	โครงการปรับปรุงถนนดินพร้อมลงอุโมงค์ บ้านหนองคูใหญ่ หมู่ที่ ๓  (โครงการเดิมตามแผนหน้า ๖๗ / แก้ไขงบประมาณ ๒๐๐,๐๐๐ เป็น ๑๔๐,๐๐๐ บาท)	มีถนนที่ได้มาตรฐานในการสัญจรไปมาได้อย่างสะดวกและแก้ไขปัญหาความเดือดร้อนของประชาชน	ปรับปรุงถนนดินพร้อมลงอุโมงค์ บ้านหนองคูใหญ่ เส้นทางบ้านนาขี้ตดคีตักศิลาไปบ้านโนนสว่าง ต.สำโรง อ.นาเชือก ขนาดกว้าง ๓.๐๐ เมตร ยาว ๘๐๐ เมตร (ตามแบบ อบต.หนองซุชาติกำหนด)	๑๕๐,๐๐๐	-	-	-	-	-	ถนนดิน ๑ สาย	ประชาชนมีเส้นทางสัญจรและขนส่งผลผลิตทางการเกษตรออกสู่ตลาดได้สะดวก	กองช่าง
๖๘	โครงการก่อสร้างถนน คล. หมู่ที่ ๓	มีถนนที่ได้มาตรฐานในการสัญจรไปมาได้อย่างสะดวกและแก้ไขปัญหาความเดือดร้อนของประชาชน	ก่อสร้างถนน คล. หมู่ที่ ๓ เส้นทางบ้านนายสมร นางคุณ ถึงบ้านนางลำใย ศรีสุภักดิ์ ขนาดกว้าง ๔ เมตร ยาว ๕๙ เมตร หนา ๐.๑๕ เมตร (ตามแบบ อบต.หนองซุชาติกำหนด)	๑๓๓,๐๐๐	-	-	-	-	-	ถนน คล. ๑ สาย	ประชาชนมีเส้นทางสัญจรและขนส่งผลผลิตทางการเกษตรออกสู่ตลาดได้สะดวก	กองช่าง

ที่	โครงการ	วัตถุประสงค์	เป้าหมาย (ผลผลิตของโครงการ)	งบประมาณ						ตัวชี้วัด (KPI)	ผลที่คาดว่าจะได้รับ	หน่วยงานรับผิดชอบหลัก	
				๒๕๖๖ (บาท)	๒๕๖๗ (บาท)	๒๕๖๘ (บาท)	๒๕๖๙ (บาท)	๒๕๗๐ (บาท)	๒๕๗๑ (บาท)				
๖๙	โครงการก่อสร้างถนนคอนกรีตเสริมเหล็ก หมู่ที่ ๓	มีถนนที่ได้มาตรฐานในการสัญจรไปมาได้อย่างสะดวก และแก้ไขปัญหาค่าวมเดือนร้อนของประชาชน	ก่อสร้างถนนคอนกรีตเสริมเหล็ก หมู่ที่ ๓ เส้น ทางจากบ้านวังม่วงฝ้าย เลี้ยวขวามวลไปลำห้วยน้อย ขนาดกว้าง ๓ เมตร ยาว ๓๐๐ เมตร หนา ๐.๑๕ เมตร (ตามแบบ อบต.หนองคูขนาดกำหนด)	๕๐๐,๐๐๐	-	-	-	-	-	-	ถนนคอนกรีตเสริมเหล็ก ๑ สาย	ประชาชนมีเส้นทางสัญจรและขนส่งผลผลิตทางการเกษตรออกสู่ตลาดได้สะดวก	กองช่าง
๗๐	โครงการก่อสร้างถนนคอนกรีตเสริมเหล็ก หมู่ที่ ๔  (หน้า ๖๙ แก้ไขงบประมาณจาก ๒๔๗,๐๐๐ บาท เป็น ๒๖๐,๐๐๐ บาท)	มีถนนที่ได้มาตรฐานในการสัญจรไปมาได้อย่างสะดวก และแก้ไขปัญหาค่าวมเดือนร้อนของประชาชน	ก่อสร้างถนนคอนกรีตเสริมเหล็ก เส้น ทางจากหนองมะค่า ไปบ้านหัวหนอง ต.โนนแดง ขนาดกว้าง ๕ เมตร ยาว ๙๐ เมตร หนา ๐.๑๕ เมตร (ตามแบบ อบต.หนองคูขนาดกำหนด) (โครงการเดิมตามแบบ)	๒๖๐,๐๐๐	-	-	-	-	-	-	ถนน คอนกรีตเสริมเหล็ก ๑ สาย	ประชาชนมีเส้นทางสัญจรและขนส่งผลผลิตทางการเกษตรออกสู่ตลาดได้สะดวก	กองช่าง
๗๑	โครงการวางท่อระบายน้ำ หมู่ที่ ๔	เพื่อให้มีระบบระบายน้ำที่ได้มาตรฐานภายในหมู่บ้าน	วางท่อระบายน้ำแบบฝาซีเมนต์ จากสี่แยกทางเข้าบ้านหัวนาไทย ไปทางหนองมะค่า (ตามแบบ อบต.หนองคูขนาดกำหนด)	๑๗๐,๐๐๐	-	-	-	-	-	-	วางท่อระบายน้ำ ๑ แห่ง	การระบายน้ำภายในหมู่บ้าน เป็นไปอย่างมีประสิทธิภาพ	กองช่าง
๗๒	โครงการก่อสร้างถนนคอนกรีตเสริมเหล็ก หมู่ที่ ๔	มีถนนที่ได้มาตรฐานในการสัญจรไปมาได้อย่างสะดวก และแก้ไขปัญหาค่าวมเดือนร้อนของประชาชน	ก่อสร้างถนนคอนกรีตเสริมเหล็ก หมู่ที่ ๔ เส้น ทางจากหนองมะค่า ไปบ้านหัวหนอง ต.โนนแดง ขนาดกว้าง ๕ เมตร ยาว ๑๒๐ เมตร หนา ๐.๑๕ เมตร (ตามแบบ อบต.หนองคูขนาดกำหนด)	๓๕๐,๐๐๐	-	-	-	-	-	-	ถนน คอนกรีตเสริมเหล็ก ๑ สาย	ประชาชนมีเส้นทางสัญจรและขนส่งผลผลิตทางการเกษตรออกสู่ตลาดได้สะดวก	กองช่าง

ที่	โครงการ	วัตถุประสงค์	เป้าหมาย (ผลผลิตของโครงการ)	งบประมาณ						ตัวชี้วัด (KPI)	ผลที่คาดว่าจะได้รับ	หน่วยงานรับผิดชอบหลัก
				๒๕๖๖ (บาท)	๒๕๖๗ (บาท)	๒๕๖๘ (บาท)	๒๕๖๙ (บาท)	๒๕๗๐ (บาท)	๒๕๗๑ (บาท)			
๓๓	โครงการก่อสร้างถนนคอนกรีตเสริมเหล็ก หมู่ที่ ๕	มีถนนที่ใช้งานได้มาตรฐานในการสัญจรไปมาได้อย่างสะดวกและแก้ไขปัญหาคความเดือดร้อนของประชาชน	ก่อสร้างถนนคอนกรีตเสริมเหล็ก เส้นทางจากที่นาบางบุญมาก ภูเขาไปเส้นทางบ้านปอแดง ต.เลิงแฝก อ.กุดรัง ขนาดกว้าง ๔ เมตร ยาว ๑๓๕ เมตร หนา ๐.๑๕ เมตร (ตามแบบ อบต.หนองคูขาดกำหนด)	๒๖๐,๐๐๐	-	-	-	-	-	๑ สาย	ประชาชนมีเส้นทางสัญจรและขนส่งผลผลิตต่าง ๆ ง่ายขึ้น	กองช่าง
๓๔	โครงการก่อสร้างถนนคอนกรีตเสริมเหล็ก หมู่ที่ ๕	มีถนนที่ใช้งานได้มาตรฐานในการสัญจรไปมาได้อย่างสะดวกและแก้ไขปัญหาคความเดือดร้อนของประชาชน	ก่อสร้างถนน คอนกรีตเส้นทางจากที่นาบางบุญมาก ภูเขาไปบ้านปอแดง ต.เลิงแฝก อ.กุดรัง กว้าง ๕ เมตร ยาว ๒๒๐ เมตร หนา ๐.๑๕ เมตร (ตามแบบ อบต.หนองคูขาดกำหนด)	๔๕๐,๐๐๐	-	-	-	-	-	๑ สาย	ประชาชนมีเส้นทางสัญจรและขนส่งผลผลิตต่าง ๆ ง่ายขึ้น	กองช่าง
๓๕	โครงการก่อสร้างกำแพงรอบพื้นที่สาธารณะหมู่บ้านเพียง หมู่ที่ ๖  (โครงการเดิมตามแผน/แม่ข่ายงบประมาณ ๒๐๐,๐๐๐ เป็น ๓๐๐,๐๐๐ บาท )	เพื่อความมั่นคงและปลอดภัยในพื้นที่	ก่อสร้างกำแพงรอบพื้นที่สาธารณะหมู่บ้านเพียง (ตามแบบ อบต.หนองคูขาดกำหนด)	๓๐๐,๐๐๐	-	-	-	-	-	กำแพง ๑ แห่ง	ความเป็นระเบียบเรียบร้อยพื้นที่ขอบเขตที่ปลอดภัย	กองช่าง

ที่	โครงการ	วัตถุประสงค์	เป้าหมาย (ผลิตภัณฑ์โครงการ)	งบประมาณ					ตัวชี้วัด (KPI)	ผลที่คาดว่าจะได้รับ	หน่วยงานรับผิดชอบหลัก	
				๒๕๖๖ (บาท)	๒๕๖๗ (บาท)	๒๕๖๘ (บาท)	๒๕๖๙ (บาท)	๒๕๗๐ (บาท)				
๗๖	โครงการก่อสร้างถนนคอนกรีตเสริมเหล็ก หมู่ที่ ๖	มีถนนที่ได้มาตรฐานในการสัญจรไปมาได้อย่างสะดวกและแก้ไขปัญหาความเดือนร้อนของประชาชน	ก่อสร้างถนนคอนกรีตเสริมเหล็ก เส้นทางจากโรงเรียนบ้านโสกการา ไปบ้านโนนแดง ต.โนนแดง ขนาดกว้าง ๕ เมตร ยาว ๑๘๐ เมตร ๐.๑๕ เมตร (ตามแบบ อบต.หนองคูขาดกำหนด)	๕๐๐,๐๐๐	-	-	-	-	-	ก่อสร้างถนนคสล. ๑ สาย	ประชาชนมีเส้นทางใช้สัญจรและขนส่งผลผลิตทางการเกษตรออกสู่ตลาดได้สะดวก	กองช่าง
๗๗	โครงการก่อสร้างถนนคอนกรีตเสริมเหล็ก หมู่ที่ ๗	มีถนนที่ได้มาตรฐานในการสัญจรไปมาได้อย่างสะดวกและแก้ไขปัญหาความเดือนร้อนของประชาชน	ก่อสร้างถนนคสล. เส้นทางจากบ้านนายเปกรศักดิ์ เทียบแก้ว ไปสิ้นสุดนายโห่ง พรหมคุณ เส้นทางบ้านโสกการา ไปโคกน้อย ขนาดกว้าง ๓.๐๐ เมตร ยาว ๓๐๐ เมตร หนา ๐.๑๕ เมตร (ตามแบบ อบต.หนองคูขาดกำหนด)	๔๖๐,๐๐๐	-	-	-	-	-	ก่อสร้างถนนคสล. ๑ สาย	ประชาชนมีเส้นทางใช้สัญจรและขนส่งผลผลิตทางการเกษตรออกสู่ตลาดได้สะดวก	กองช่าง
๗๘	โครงการก่อสร้างถนนคอนกรีตเสริมเหล็ก หมู่ที่ ๘	มีถนนที่ได้มาตรฐานในการสัญจรไปมาได้อย่างสะดวกและแก้ไขปัญหาความเดือนร้อนของประชาชน	ก่อสร้างถนนคสล. หมู่ที่ ๘ เส้นทางจากบ้านนายปัญญา เจริญศรี ไปถึงนายสุทัศน์ ทองวัน ขนาดกว้าง ๔ เมตร ยาว ๑๘๑ เมตร หนา ๐.๑๕ เมตร (ตามแบบ อบต.หนองคูขาดกำหนด)	๔๒๐,๐๐๐	-	-	-	-	-	ก่อสร้างถนนคสล. ๑ สาย	ประชาชนมีเส้นทางใช้สัญจรและขนส่งผลผลิตทางการเกษตรออกสู่ตลาดได้สะดวก	กองช่าง

ที่	โครงการ	วัตถุประสงค์	เป้าหมาย (ผลผลิตของโครงการ)	งบประมาณ					ตัวชี้วัด (KPI)	ผลที่คาดว่าจะได้รับ	หน่วยงานรับผิดชอบหลัก	
				๒๕๖๖ (บาท)	๒๕๖๗ (บาท)	๒๕๖๘ (บาท)	๒๕๖๙ (บาท)	๒๕๗๐ (บาท)				
๓๙	โครงการก่อสร้างถนนคอนกรีตเสริมเหล็ก หมู่ที่ ๘	มีถนนที่ได้มาตรฐานในการสัญจรไปมาได้อย่างสะดวกและแก้ไขปัญหาความเดือดร้อนของประชาชน	ก่อสร้างถนน คสล. หมู่ที่ ๘ เส้นทางตำบลทิศตะวันตก หมู่บ้านจากที่นายสายใจ รุ่งศักดิ์ ถึงที่นายบุญตา เทียนจันทร์ ขนาดกว้าง ๔ เมตร ยาว ๔๙ เมตร หนา ๐.๑๕ เมตร (ตามแบบ อบต.หนองคูขาดกำแพง)	๑๒๐,๐๐๐	-	-	-	-	-	ก่อสร้างถนนคสล. ๑ สาย	ประชาชนมีเส้นทางสัญจรที่สะดวกและปลอดภัย	กองช่าง
๔๐	โครงการก่อสร้างรางระบายน้ำ คสล.พร้อมวางท่อระบายน้ำฝายป่าบัว หมู่ที่ ๘	เพื่อให้มีระบบระบายน้ำที่เต็มมาตรฐานภายในหมู่บ้าน	ก่อสร้างรางระบายน้ำ คสล.พร้อมวางท่อระบายน้ำฝายป่าบัว (ตามแบบ อบต.หนองคูขาดกำแพง)	๒๓๐,๐๐๐	-	-	-	-	-	รางระบายน้ำ ๑ แห่ง	การระบายน้ำภายในหมู่บ้านเป็นไปอย่างมีประสิทธิภาพ	กองช่าง
๔๑	โครงการก่อสร้างถนนคอนกรีตเสริมเหล็ก หมู่ที่ ๙	มีถนนที่ได้มาตรฐานในการสัญจรไปมาได้อย่างสะดวกและแก้ไขปัญหาความเดือดร้อนของประชาชน	ก่อสร้างถนนคอนกรีตเสริมเหล็ก เส้นทางจากบ้านนายสมพันธ์ รุ่งศักดิ์ ไปถึงบ้านนายสมดี ทศทอง ขนาดกว้าง ๔ เมตร ยาว ๑๓๗.๕๐ เมตร หนา ๐.๑๕ เมตร (ตามแบบ อบต.หนองคูขาดกำแพง)	๓๓๐,๐๐๐	-	-	-	-	-	ถนนคสล. ๑ สาย	ประชาชนมีเส้นทางสัญจรและขนส่งผลผลิตทางการเกษตรที่สะดวก	กองช่าง

ที่	โครงการ	วัตถุประสงค์	เป้าหมาย (ผลผลิตของโครงการ)	งบประมาณ					ตัวชี้วัด (KPI)	ผลที่คาดว่าจะได้รับ	หน่วยงานรับผิดชอบหลัก
				๒๕๖๖ (บาท)	๒๕๖๗ (บาท)	๒๕๖๘ (บาท)	๒๕๖๙ (บาท)	๒๕๗๐ (บาท)			
๕๒	โครงการก่อสร้างถนนคอนกรีตเสริมเหล็ก หมู่ที่ ๕	มีถนนที่ได้มาตรฐานในการสัญจรไปมาได้อย่างสะดวกและแก้ไขปัญหาความเดือดร้อนของประชาชน	ก่อสร้างถนนคอนกรีตเสริมเหล็ก หมู่ที่ ๕ เส้นทางจากหน้าบ้านนายเฉลียว หวยเพ็ญ ไปบ้านโสกคลอง ต.เลิงแฝก อ.กุตุ้งขวาง กว้าง ๖ เมตร ยาว ๑๕๐ เมตร หน้า ๐.๑๕ เมตร (ตามแบบ อบต.หนองคู ขาดกำแพง)	๕๐๐,๐๐๐	-	-	-	-	ถนน ค ส ล ๑ สาย	ประชาชนมีเส้นทางใช้สัญจรและขนส่งผลผลิตทางการเกษตรออกสู่ตลาดได้สะดวก	กองช่าง
๕๓	โครงการก่อสร้างถนนคอนกรีตเสริมเหล็ก หมู่ที่ ๑๐  (หน้า ๗๖ แห่งงบประมาณจาก ๒๒๐,๐๐๐ บาท เป็น ๒๕๐,๐๐๐ บาท)	มีถนนที่ได้มาตรฐานในการสัญจรไปมาได้อย่างสะดวกและแก้ไขปัญหาความเดือดร้อนของประชาชน	ก่อสร้างถนนคอนกรีตเสริมเหล็ก เส้นทางจากโรงเรียนบ้านไพรวัลย์-ปอแดง ไปสามแยกบ้านโสกขาว-เลิงแฝก เริ่มจากหน้าบ้านนายขวัญชัย เขียววาริ ไปหน้าวัดชะชัย เมืองสีดา ขนาดกว้าง ๔ เมตร ยาว ๑๐๐ เมตร หน้า ๐.๑๕ เมตร (ตามแบบ อบต.หนองคูขาดกำแพง) (โครงการเดิมตามแผน)	๒๕๐,๐๐๐	-	-	-	-	ถนน ค ส ล ๑ สาย	ประชาชนมีเส้นทางใช้สัญจรและขนส่งผลผลิตทางการเกษตรออกสู่ตลาดได้สะดวก	กองช่าง



ที่	โครงการ	วัตถุประสงค์	เป้าหมาย (ผลผลิตของโครงการ)	งบประมาณ						ตัวชี้วัด (KPI)	ผลลัพธ์
				๒๕๖๖ (บาท)	๒๕๖๗ (บาท)	๒๕๖๘ (บาท)	๒๕๖๙ (บาท)	๒๕๗๐ (บาท)			
๘๔	โครงการปรับปรุงถนนดินโดยการลงหินคลุก หมู่ที่ ๑๐	มีถนนที่ได้มาตรฐานในการสัญจรไปมาได้อย่างสะดวกและแก้ไขปัญหาความเดือดร้อนของประชาชน	ปรับปรุงถนนดินโดยการลงหินคลุก เส้นทางจากสามแยกหลังโรงเรียนบ้านไพรวัลย์-ปอแดงที่ของนายขุนทอง พานู ไปสามแยกบ้านโสกแก้ว ต.เลิงแฝก กว้าง ๔.๐๐ เมตร ยาว ๔๕๐ เมตร หนา ๐.๑๐ เมตร (ตามแบบ อบต.หนองคูขาดกำแพง)	๓๗๐,๐๐๐	-	-	-	-	-	ปรับปรุงถนนดินโดยการลงหินคลุก	ประชาชนได้ใช้งานถนนอย่างสะดวก
๘๕	โครงการก่อสร้างถนน คสล. หมู่ที่ ๑๑  (โครงการเติมถนนหน้า ๗๗ แก้ไขเพิ่มความยาวจาก ๑๓๕ ม. เป็น ๒๓๐ ม. /งบประมาณเดิม ๒๒๐,๐๐๐ เป็น ๓๘๐,๐๐๐ บาท)	มีถนนที่ได้มาตรฐานในการสัญจรไปมาได้อย่างสะดวกและแก้ไขปัญหาความเดือดร้อนของประชาชน	ก่อสร้างถนน คสล. เส้นทางจากที่นายอึ้งงาน สายบุตร ไป(ลำห้วย) ที่นายโสม ทวยจันทร์ ขนาด กว้าง ๓.๐๐ เมตร ยาว ๒๓๐ เมตร หนา ๐.๑๕ เมตร (ตาม แบบอบต.หนองคูขาดกำแพง)	๓๘๐,๐๐๐	-	-	-	-	-	ถนน คสล. ๑ สาย	ประชาชนได้ใช้งานถนนอย่างสะดวก
๘๖	โครงการก่อสร้างถนน คสล. หมู่ที่ ๑๑  (โครงการเติมถนนหน้า ๗๗ แก้ไขเพิ่มความยาวจาก ๑๓๕ ม. เป็น ๗๐ ม./งบประมาณเดิม ๒๒๐,๐๐๐ เป็น ๑๒๐,๐๐๐ บาท/จาก ปี ๖๕ ๖๖ ปี ๖๖)	มีถนนที่ได้มาตรฐานในการสัญจรไปมาได้อย่างสะดวกและแก้ไขปัญหาความเดือดร้อนของประชาชน	ก่อสร้างถนน คสล. เส้นทางจากที่นายอึ้งงาน สายบุตร ไปที่นายทวี วงศ์โชติ ขนาดกว้าง ๓.๐๐ เมตร ยาว ๗๐ เมตร หนา ๐.๑๕ เมตร (ตามแบบ อบต.หนองคูขาดกำแพง)	๑๒๐,๐๐๐	-	-	-	-	-	ถนน คสล. ๑ สาย	ประชาชนได้ใช้งานถนนอย่างสะดวก

ที่	โครงการ	วัตถุประสงค์	เป้าหมาย (ผลผลิตของโครงการ)	งบประมาณ					ตัวชี้วัด (KPI)	ผลที่คาดว่าจะได้รับ	หน่วยงานรับผิดชอบหลัก
				๒๕๖๖ (บาท)	๒๕๖๗ (บาท)	๒๕๖๘ (บาท)	๒๕๖๙ (บาท)	๒๕๗๐ (บาท)			
๘๗	โครงการก่อสร้างถนน คลสธ. หมู่ที่ ๑๒	มีถนนที่ได้มาตรฐานในการสัญจรไปมาได้อย่างสะดวกและแก้ไขปัญหาค่าความเดือดร้อนของประชาชน	ก่อสร้างถนน คลสธ. เส้นทางจากประปาหมู่บ้าน (เก่า) ไปหนองข้างนาตกว้าง ๔.๐๐ เมตร ยาว ๒๒๕ เมตร ทนฯ ๐.๑๕ เมตร (ตามแบบ อบต.หนองขุขาคัดกำหนด)	๔๗๐,๐๐๐	-	-	-	-	ถนนคลสธ.๑ สาย	ประชาชนมีเส้นทางสัญจรสะดวกและขนส่งผลผลิตทางการเกษตรออกสู่ตลาดได้สะดวก	กองช่าง
๘๘	โครงการปรับปรุงสถานคอนกรีตคอนกรีต ประสงค์ หมู่ที่ ๑๓	มีสถานที่สำหรับใช้ทำกิจกรรมในหมู่บ้าน	ปรับปรุงสถานคอนกรีตคอนกรีต ประสงค์ หมู่ที่ ๑๓ ขนาด ๑๓ เมตร ยาว ๒๘ เมตร ทนฯ ๐.๑๒ เมตร ในที่ สาธารณประโยชน์หมู่บ้าน (ตามแบบ อบต.หนองขุขาคัด กำหนด)	๑๖๐,๐๐๐	-	-	-	-	ปรับปรุงสถานที่คอนกรีตคอนกรีต ประสงค์ ๑ แห่ง	ประชาชนมีเส้นทางสัญจรและขนส่งผลผลิตทางการเกษตรออกสู่ตลาดได้สะดวก	กองช่าง
๘๘	โครงการวางท่อประปาภายในหมู่บ้าน หมู่ที่ ๑๓	เพื่อให้มีระบบระบายน้ำที่ได้มาตรฐานภายในหมู่บ้าน	วางท่อประปาภายในหมู่บ้าน (ตามแบบ อบต.หนองขุขาคัดกำหนด)	๓๒๐,๐๐๐	-	-	-	-	วางท่อประปาภายในหมู่บ้าน	ระบบระบายน้ำภายในหมู่บ้านเป็นไปอย่างมีประสิทธิภาพ	กองช่าง
๘๙	โครงการก่อสร้างถนนคอนกรีตเสริมเหล็ก หมู่ที่ ๑๓ (ต่อจากอุทกหนนอพะกิจ ปี ๖๔)	มีถนนที่ได้มาตรฐานในการสัญจรไปมาได้อย่างสะดวกและแก้ไขปัญหาค่าความเดือดร้อนของประชาชน	ก่อสร้างถนน คลสธ. เส้นทางจากที่นทางหมู่บ้าน ทับบึงสีต ไปถึงเขตตำบลวังไชย ขนาดกว้าง ๔ เมตร ยาว ๘๖ เมตร ทนฯ ๐.๑๕ เมตร (ตามแบบ อบต.หนองขุขาคัดกำหนด)	๑๘๐,๐๐๐	-	-	-	-	ถนน คลสธ.๑ สาย	ประชาชนมีเส้นทางสัญจรและขนส่งผลผลิตทางการเกษตรออกสู่ตลาดได้สะดวก	กองช่าง

ที่	โครงการ	วัตถุประสงค์	เป้าหมาย (ผลิตภัณฑ์โครงการ)	งบประมาณ						ตัวชี้วัด (KPI)	ผลที่คาดว่าจะได้รับ	หน่วยงานรับผิดชอบหลัก
				๒๕๖๖ (บาท)	๒๕๖๗ (บาท)	๒๕๖๘ (บาท)	๒๕๖๙ (บาท)	๒๕๗๐ (บาท)	รวม			
๔๑	โครงการปรับปรุงถนนดินโดยการยกরণพื้นดิน หมู่ที่ ๑๔  (โครงการตามแผนเดิม หน้า ๘๑ แต่ใช้ความยาว จาก ๒,๐๐๐ ม. เป็น ๖๐๐ ม./งบประมาณจาก ๒๒๐,๐๐๐ เป็น ๒๕๐,๐๐๐ บาท)	มีถนนที่ได้มาตรฐานในการสัญจรไปมาได้อย่างสะดวกและแก้ไขปัญหาความเดือดร้อนของประชาชน	ปรับปรุงถนนดินโดยการยกরণพื้นดิน เส้นทางจากบ้านนาเจริญ ไปบ้านวังโฮต. ว่างใหม่ ขนาดกว้าง ๔.๐๐ เมตร ยาว ๖๐๐ เมตร ทนฯ ๐.๘๐ เมตร (ตามแบบ อบต.หนองคู ขนาดกำหนด)	๒๓๐,๐๐๐	-	-	-	-	-	ปรับปรุงถนนดินโดยการยกরণพื้นดินโดย อบต.หนองคู	ประชาชนมีเส้นทางใช้สัญจรและขนส่งผลผลิตทางการเกษตรออกสู่ตลาดได้สะดวก	กองช่าง
๔๒	โครงการปรับปรุงถนน คสล. หมู่ที่ ๑๔	มีถนนที่ได้มาตรฐานในการสัญจรไปมาได้อย่างสะดวกและแก้ไขปัญหาความเดือดร้อนของประชาชน	ปรับปรุงถนนคอนกรีตเสริมเหล็ก เส้นทางข้างบ้านนายสอง ปิดก้าที่ขนาดกว้าง ๓.๕๐ เมตร ยาว ๑๒๘.๕๐ เมตร ทนฯ ๐.๑๕ เมตร (ตามแบบ อบต.หนองคูขนาดกำหนด)	๒๕๐,๐๐๐	-	-	-	-	-	ถนนคสล. ๑ สาย	ประชาชนมีเส้นทางใช้สัญจรและขนส่งผลผลิตทางการเกษตรออกสู่ตลาดได้สะดวก	กองช่าง
๔๓	โครงการก่อสร้างถนน คสล. หมู่ที่ ๑๔	มีถนนที่ได้มาตรฐานในการสัญจรไปมาได้อย่างสะดวกและแก้ไขปัญหาความเดือดร้อนของประชาชน	ก่อสร้างถนน คสล. เส้นทางบ้านนางคำปุ่น คุนนอก กว้าง ๓ เมตร ยาว ๗๑ เมตร ทนฯ ๐.๑๕ เมตร (ตามแบบ อบต.หนองคูขนาดกำหนด)	๑๒๐,๐๐๐	-	-	-	-	-	ถนนคสล. ๑ สาย	ประชาชนมีเส้นทางใช้สัญจรและขนส่งผลผลิตทางการเกษตรออกสู่ตลาดได้สะดวก	กองช่าง

ที่	โครงการ	วัตถุประสงค์	เป้าหมาย (ผลผลิตของโครงการ)	งบประมาณ						ตัวชี้วัด (KPI)	ผลที่คาดว่าจะ จะได้รับ	หน่วยงาน รับผิดชอบ หลัก
				๒๕๖๖ (บาท)	๒๕๖๗ (บาท)	๒๕๖๘ (บาท)	๒๕๖๙ (บาท)	๒๕๗๐ (บาท)	๒๕๗๑ (บาท)			
๔๔	โครงการก่อสร้างถนน คสล. หมู่ที่ ๑๔	มีถนนที่ได้มาตรฐานในการสัญจรไปมาได้อย่างสะดวกและแก้ไขปัญหาความเดือนร้อนของประชาชน	ก่อสร้างถนน คสล. เส้นทางบ้านนายแก้วมณีศรีอชฌมา ไปที่นางอารยาหงษ์พรม กว้าง ๓ เมตร ยาว ๘๓ เมตร หนา ๐.๑๕ เมตร (ตามแบบ อบต.หนองคู)	๑๓๕,๐๐๐	-	-	-	-	-	ถนนคสล.๑ สาย	ประชาชนมีเส้นทางใช้สัญจรและขนส่งผลผลิตทางการผลิตได้อย่างสะดวกได้สะดวก	กองช่าง
๔๕	โครงการปรับปรุงถนนดิน หมู่ที่ ๑๕	มีถนนที่ได้มาตรฐานในการสัญจรไปมาได้อย่างสะดวกและแก้ไขปัญหาความเดือนร้อนของประชาชน	ปรับปรุงถนนดินโดยการยกร่องพื้นดิน เส้นทางจากที่นางนางจัน บุญมั่ง ไปถึงที่นางนางนางมาง ทาระแพนขนาดกว้าง ๔ เมตร ยาว ๖๐๐ เมตร หนา ๐.๑๐ เมตร (ตามแบบ อบต.หนองคูขนาดกำหนด)	๑๘๐,๐๐๐	-	-	-	-	-	ปรับปรุงถนนดิน ๑ สาย	ประชาชนมีเส้นทางใช้สัญจรและขนส่งผลผลิตทางการผลิตได้อย่างสะดวกได้สะดวก	กองช่าง
๔๖	โครงการปรับปรุงถนนดินโดยการลงหินคลุก หมู่ที่ ๑๕	มีถนนที่ได้มาตรฐานในการสัญจรไปมาได้อย่างสะดวกและแก้ไขปัญหาความเดือนร้อนของประชาชน	ปรับปรุงถนนดินโดยการลงหินคลุก เส้นทางจากที่นางนางจัน บุญมั่ง ไปถึงที่นางนางบูปผา สาซ้อง ขนาดกว้าง ๓.๐๐ เมตร ยาว ๑,๒๐๐ เมตร หนา ๐.๑๐ เมตร (ตามแบบ อบต.หนองคูขนาดกำหนด)	๓๕๐,๐๐๐	-	-	-	-	-	ปรับปรุงถนนดินโดยการลงหินคลุก ๑ สาย	ประชาชนมีเส้นทางใช้สัญจรและขนส่งผลผลิตทางการผลิตได้อย่างสะดวกได้สะดวก	กองช่าง

ที่	โครงการ	วัตถุประสงค์	เป้าหมาย (ผลผลิตของโครงการ)	งบประมาณ					ตัวชี้วัด (KPI)	ผลที่คาดว่าจะ จะได้รับ	หน่วยงาน รับผิดชอบ หลัก
				๒๕๖๖ (บาท)	๒๕๖๗ (บาท)	๒๕๖๘ (บาท)	๒๕๖๙ (บาท)	๒๕๗๐ (บาท)			
๔๗	โครงการปรับปรุงถนน คสล. หมู่ที่ ๑๖	มีถนนที่ได้มาตรฐานในการสัญจรไปมาได้อย่างสะดวกและแก้ไขปัญหาความเดือดร้อนของประชาชน	ปรับปรุงถนน คสล. เส้นทางบ้านนางบัวไขย คง ประเสริฐ ไปศูนย์พัฒนาเด็กเล็กบ้านโสกภารา (ถนนชำรุดน้ำท่วมขัง) กว้าง ๕ เมตร ยาว ๔๐ เมตร หนา ๐.๑๐ เมตร (ตามแบบ อบต.หนองคู ชาดักำหนด)	๕๐,๐๐๐	-	-	-	-	ถนน คสล.๑ สาย	ประชาชนมีเส้นทางสัญจรและขนส่งผลผลิตต่าง ๆ ง่าย ปลอดภัย สะดวก	กองช่าง
๔๘	โครงการซ่อมแซมกำแพงสาธารณะบ้านโสกภารา หมู่ที่ ๑๖	เพื่อซ่อมแซมกำแพงเสริมที่พังชำรุดเสียหาย	ซ่อมแซมกำแพงสาธารณะบ้านโสกภารา (ตามแบบ อบต.หนองคูชาดักำหนด)	๒๖๐,๐๐๐	-	-	-	-	กำแพง ๑ แห่ง	มีความเป็นระเบียบแบบแผนที่เรียบร้อย เขตที่เป็นสัดส่วนและเป็นการปรับปรุงภูมิทัศน์	กองช่าง
๔๙	โครงการปรับปรุงถนนดินโดยการลงหินคลุก หมู่ที่ ๑๖	มีถนนที่ได้มาตรฐานในการสัญจรไปมาได้อย่างสะดวกและแก้ไขปัญหาคความเดือดร้อนของประชาชน	ปรับปรุงถนนดินโดยการลงหินคลุก เส้นทางจากนายบุญเหลือ สีแป้ ไปโคกใหญ่ ขนาดกว้าง ๓ เมตร ยาว ๑.๘๐๐ เมตร หนา ๐.๑๐ เมตร (ตามแบบ อบต.หนองคูชาดักำหนด)	๕๐๐,๐๐๐	-	-	-	-	ถนนหินคลุก ๑ สาย	ประชาชนมีเส้นทางสัญจรและขนส่งผลผลิตต่าง ๆ ง่าย ปลอดภัย สะดวก	กองช่าง

ที่	โครงการ	วัตถุประสงค์	เป้าหมาย (ผลผลิตของโครงการ)	งบประมาณ						ตัวชี้วัด (KPI)	ผลที่คาดว่าจะได้รับ	หน่วยงานรับผิดชอบหลัก	
				๒๕๖๖ (บาท)	๒๕๖๗ (บาท)	๒๕๖๘ (บาท)	๒๕๖๙ (บาท)	๒๕๗๐ (บาท)	๒๕๗๑ (บาท)				
๑๐๐	โครงการปรับปรุงถนน คลส. หมู่ที่ ๑๗	มีถนนที่ได้มาตรฐานในการสัญจรไปมาได้อย่างสะดวกและแก้ไขปัญหาความเดือดร้อนของประชาชน	ปรับปรุงถนน คลส. เส้นทางจากร้านค้าชุมชนไปท่าแยกน้ำตม ขนาดกว้าง ๕.๐๐ ม. ยาว ๗๐ ม. หน้า ๐.๑๐ ม. (ตามแบบ อบต.หนองคูขาดกำหนด)	๑๑๐,๐๐๐	-	-	-	-	-	-	ถนน คลส.๑ สาย	ประชาชนมีเส้นทางสัญจรและขนส่งผลผลิตทางการเกษตรออกสู่ตลาดได้สะดวก	กองช่าง
๑๐๑	โครงการปรับปรุงถนน คลส. หมู่ที่ ๑๗	มีถนนที่ได้มาตรฐานในการสัญจรไปมาได้อย่างสะดวกและแก้ไขปัญหาความเดือดร้อนของประชาชน	ปรับปรุงถนน คลส. เส้นทางจากที่นายโชคชัย ทศไกร ไปที่นายคำก้อน บุญมั่ง ขนาดกว้าง ๕.๐๐ ม. ยาว ๖๐ ม. หน้า ๐.๑๐ ม. (ตามแบบ อบต.หนองคูขาดกำหนด)	๑๐๐,๐๐๐	-	-	-	-	-	-	ถนน คลส.๑ สาย	ประชาชนมีเส้นทางสัญจรและขนส่งผลผลิตทางการเกษตรออกสู่ตลาดได้สะดวก	กองช่าง
๑๐๒	โครงการก่อสร้างถนนคอนกรีตเสริมเหล็ก หมู่ที่ ๑๗	มีถนนที่ได้มาตรฐานในการสัญจรไปมาได้อย่างสะดวกและแก้ไขปัญหาความเดือดร้อนของประชาชน	ก่อสร้างถนนคอนกรีตเสริมเหล็กเส้นทางบ้านหนองคูขาด ไปบ้านสว่าง ต.สำโรง อ.นาเชือก กว้าง ๔ เมตร ยาว ๒๒๕ เมตร หน้า ๐.๑๕ เมตร (ตามแบบ อบต.หนองคูขาด)	๕๐๐,๐๐๐	-	-	-	-	-	-	ถนนคลส.๑ สาย	ประชาชนมีเส้นทางสัญจรและขนส่งผลผลิตทางการเกษตรออกสู่ตลาดได้สะดวก	กองช่าง

ที่	โครงการ	วัตถุประสงค์	เป้าหมาย (ผลผลิตของโครงการ)	งบประมาณ						ตัวชี้วัด (KPI)	ผลที่คาดว่าจะได้รับ	หน่วยงานรับผิดชอบหลัก
				๒๕๖๖ (บาท)	๒๕๖๗ (บาท)	๒๕๖๘ (บาท)	๒๕๖๙ (บาท)	๒๕๗๐ (บาท)	รวม			
๑๐๓	โครงการก่อสร้างถนน คสล. หมู่ที่ ๑๗	มีถนนที่ได้มาตรฐานในการสัญจรไปมาได้อย่างสะดวกและแก้ไขปัญหาความเดือดร้อนของประชาชน	ก่อสร้างถนน คสล. เส้นทางจากสามแยกถนนคสล. ไปศูนย์พัฒนาเด็กเล็กบ้านหนองคูขาด ขนาดกว้าง ๔ เมตร ยาว ๑๒๐ เมตร หน้า ๐.๑๕ เมตร (ตามแบบ อบต.หนองคูขาด)	๒๗๐,๐๐๐	-	-	-	-	-	ถนนคสล.๑ สาย	ประชาชนมีเส้นทางใช้สัญจรและขนส่งผลผลิตทางการเกษตรออกสู่ตลาดได้สะดวก	กองช่าง
๑๐๔	โครงการปรับปรุงถนนดินโดยการลงหินคลุก หมู่ที่ ๑๘	มีถนนที่ได้มาตรฐานในการสัญจรไปมาได้อย่างสะดวกและแก้ไขปัญหาความเดือดร้อนของประชาชน	ปรับปรุงถนนโดยการลงหินคลุกเส้นทางจากหนองใหม่ไปห้วยหัวดง ขนาดกว้าง ๒.๕๐ เมตร ยาว ๗๕๐ เมตร ดินถมปรับพื้นที่ทางสูงเฉลี่ย ๐.๕๖ ม. (ตามแบบ อบต.หนองคูขาด)	๒๖๘,๒๐๐	-	-	-	-	-	ถนนดิน ๑ สาย	ประชาชนมีเส้นทางใช้สัญจรและขนส่งผลผลิตทางการเกษตรออกสู่ตลาดได้สะดวก	กองช่าง
๑๐๕	โครงการก่อสร้างถนน คสล. หมู่ที่ ๑๘	มีถนนที่ได้มาตรฐานในการสัญจรไปมาได้อย่างสะดวกและแก้ไขปัญหาความเดือดร้อนของประชาชน	ก่อสร้างถนน คสล. เส้นทางจากทางพุดไปโคกหัว ง แ อ จ ก ขนาดกว้าง ๓ เมตร ยาว ๑๕๙ เมตร หน้า ๐.๑๕ เมตร (ตามแบบ อบต.หนองคูขาด)	๒๗๐,๐๐๐	-	-	-	-	-	ถนน คสล. ๑ สาย	ประชาชนมีเส้นทางใช้สัญจรและขนส่งผลผลิตทางการเกษตรออกสู่ตลาดได้สะดวก	กองช่าง

ที่	โครงการ	วัตถุประสงค์	เป้าหมาย (ผลผลิตของโครงการ)	งบประมาณ						ตัวชี้วัด (KPI)	ผลที่คาดว่าจะได้รับ	หน่วยงานรับผิดชอบหลัก
				๒๕๖๖ (บาท)	๒๕๖๗ (บาท)	๒๕๖๘ (บาท)	๒๕๖๙ (บาท)	๒๕๗๐ (บาท)	๒,๕๗๑,๐๐๐			
๑๐๖	โครงการชุดออกร่องระบายน้ำ บ.โสภณาราม หมู่ที่ ๑๖	เพื่อ อ. แก่ ไข ปัญหาที่ท่วมขังถนน ทำให้ถนนสามารถสัญจรได้สะดวก	ชุดออกร่องระบายน้ำ บ้านโสภณาราม ไปรับลาดลาด โดยชุดออกร่องระบายน้ำ (ตามแบบ อบต.หนองคูขาดเก่าทดต)	๘๘,๘๐๐	-	-	-	-	-	คลองระบายน้ำตสาย	น้ำไม่ท่วมขัง ถนนเดินทางได้ สะดวกมากขึ้น	กองช่าง
๑๐๗	โครงการปรับปรุงถนนหินคลุกบ้านโสภณาราม หมู่ที่ ๑๖ เส้นทางจากโศภณาราม ไปรับลาดลาด	มี ถนน ที่ ได้มาตรฐานในการสัญจรไปมา ได้อย่างสะดวกและแก้ไขปัญหาค่าความเดือดร้อนของประชาชน	ปรับปรุงถนนหินคลุกเส้นทางจากโศภณาราม ไปรับลาดลาดกว้าง ๕.๐๐ ม. ยาว ๖๐๐ ม. (ตามแบบ อบต.หนองคูขาดเก่าทดต)	๒๘๐,๓๐๐	-	-	-	-	-	ถนนหินคลุก ๑ สาย	ประชาชนไม่สิ้น ทางใช้สัญจร และขนส่งผลผลิตทางการเกษตร ออกสู่ตลาดได้สะดวก	กองช่าง
๑๐๘	โครงการก่อสร้างประปาหอถึงสูงพร้อมชุดเจาะบ่อบาดาล หมู่ที่ ๑๘	เพื่อให้มีระบบประปา ที่ได้มาตรฐาน ประชาชนมีน้ำประปาใช้ครบทุกครัวเรือน แก้ไขปัญหาความเดือดร้อนของประชาชน	ก่อสร้างประปาหอถึงสูงพร้อมชุดเจาะบ่อบาดาล (ตามแบบ อบต.หนองคูขาด)	๓๒๐,๐๐๐	-	-	-	-	-	ชุดเจาะบ่อบาดาล ๑ แห่ง	ประชาชนมีน้ำใช้สะดวก ครบ ทุก ครัวเรือน	กองช่าง
รวม	๑๐๘ โครงการ	-	-	๑,๕๘๗,๓๐๐	๒,๐๐๑,๐๐๐	๓,๐๒๓,๐๐๐	๒,๕๗๒,๐๐๐	๒,๕๕๐,๐๐๐	-	-	-	-

\*\*\*คก.ที่ ๑ - ๖๒ มาจาก แผนพัฒนาท้องถิ่น (พ.ศ.๒๕๖๖ - ๒๕๗๐)

\*\*\*คก.ที่ ๖๓ - ๑๐๘ มาจาก แผนพัฒนาท้องถิ่น (พ.ศ.๒๕๖๖ - ๒๕๗๐) ฉบับทบทวนและแก้ไขเพิ่มเติมแผนพัฒนาท้องถิ่น ครั้งที่ ๑



(๒) แผนงานคหะและชุมชน

ที่	โครงการ	วัตถุประสงค์	เป้าหมาย (ผลผลิตของโครงการ)	งบประมาณ						ตัวชี้วัด (KPI)	ผลที่คาดว่าจะได้รับ	หน่วยงานรับผิดชอบหลัก
				๒๕๖๖ (บาท)	๒๕๖๗ (บาท)	๒๕๖๘ (บาท)	๒๕๖๙ (บาท)	๒๕๗๐ (บาท)	รวม			
๑	โครงการขยายเขตไฟฟ้า หมู่ที่ ๑	ประชาชนได้มีไฟฟ้าใช้ครบทุกครัวเรือนและมีไฟฟ้าใช้เพื่อการเกษตร	ขยายเขตไฟฟ้าเส้นทางเริ่มจากบ้านหนองคูขาด ไปบ้านสว่าง ต. ส้ำโรง อ.นาเชือก  (ตามแบบการไฟฟ้ากำหนด)	๒๐๐,๐๐๐	-	-	-	-	-	ขยายเขตไฟฟ้า ๑ แห่ง	ประชาชนมีไฟฟ้าใช้ครบทุกครัวเรือนและมีไฟฟ้าใช้เพื่อการเกษตร	กองช่าง / การไฟฟ้า อําเภอบรบือ
๒	โครงการขยายเขตไฟฟ้า หมู่ที่ ๑	ประชาชนได้มีไฟฟ้าใช้ครบทุกครัวเรือนและมีไฟฟ้าใช้เพื่อการเกษตร	ขยายเขตไฟฟ้าเส้นทางทิศเหนือหมู่บ้าน จากจุดบ้านนายสวัสดิ์ ห้วยตรง ไปที่นายนายสนั่น แดงดี  (ตามแบบการไฟฟ้ากำหนด)	-	-	๒๐๐,๐๐๐	-	-	-	ขยายเขตไฟฟ้า ๑ แห่ง	ประชาชนมีไฟฟ้าใช้ครบทุกครัวเรือนและมีไฟฟ้าใช้เพื่อการเกษตร	กองช่าง / การไฟฟ้า อําเภอบรบือ
๓	โครงการขยายเขตไฟฟ้า หมู่ที่ ๑	ประชาชนได้มีไฟฟ้าใช้ครบทุกครัวเรือนและมีไฟฟ้าใช้เพื่อการเกษตร	ขยายเขตไฟฟ้าเส้นทางไปโคกหัวนา เ รื่ อ ม จ าก โร ง ง สี นายนายโกเมท สุคติ ไปทางบ้านโคกคู-ปอแดง  (ตามแบบการไฟฟ้ากำหนด)	-	-	-	๒๐๐,๐๐๐	-	-	ขยายเขตไฟฟ้า ๑ แห่ง	ประชาชนมีไฟฟ้าใช้ครบทุกครัวเรือนและมีไฟฟ้าใช้เพื่อการเกษตร	กองช่าง / การไฟฟ้า อําเภอบรบือ
๔	โครงการขยายเขตไฟฟ้า หมู่ที่ ๑	ประชาชนได้มีไฟฟ้าใช้ครบทุกครัวเรือนและมีไฟฟ้าใช้เพื่อการเกษตร	ขยายเขตไฟฟ้าเส้นทางไปโคกหัวนา เ รื่ อ ม จ าก โร ง ง สี นายนายโกเมท สุคติ ไปบ้านโคกคู-ปอแดง  (ตามแบบการไฟฟ้ากำหนด)	-	-	-	-	๓๐๐,๐๐๐	-	ขยายเขตไฟฟ้า ๑ แห่ง	ประชาชนมีไฟฟ้าใช้ครบทุกครัวเรือนและมีไฟฟ้าใช้เพื่อการเกษตร	กองช่าง / การไฟฟ้า อําเภอบรบือ

ที่	โครงการ	วัตถุประสงค์	เป้าหมาย (ผลผลิตของโครงการ)	งบประมาณ					ตัวชี้วัด (KPI)	ผลที่คาดว่าจะได้รับ	หน่วยงานรับผิดชอบหลัก	
				๒๕๖๖ (บาท)	๒๕๖๗ (บาท)	๒๕๖๘ (บาท)	๒๕๖๙ (บาท)	๒๕๗๐ (บาท)				
๕	โครงการขยายเขตไฟฟ้า หมู่ที่ ๖	ประชาชนได้มีไฟฟ้าใช้ครบทุกครัวเรือน และมีไฟฟ้าใช้เพื่อการเกษตร	ขยายเขตไฟฟ้าเส้นทางจากสามแยกโรงเรียนบ้านโนนบุรี ไปที่นางนงหญิงศรีทอง (ตามแบบการไฟฟ้ากำหนด)	-	๒๐๐,๐๐๐	-	-	-	๒๐๐,๐๐๐	ขยายเขตไฟฟ้า ๑ แห่ง	ประชาชนมีไฟฟ้าใช้ครบทุกครัวเรือน และมีไฟฟ้าใช้เพื่อการเกษตร	กองช่าง / การไฟฟ้าอำเภอบรบือ
๖	โครงการขยายเขตไฟฟ้า หมู่ที่ ๖	ประชาชนได้มีไฟฟ้าใช้ครบทุกครัวเรือน และมีไฟฟ้าใช้เพื่อการเกษตร	ขยายเขตไฟฟ้าเส้นทางจากบ้านนางหญิงศรีทอง ไปถึงเขต ต.โนนแดง (ตามแบบการไฟฟ้ากำหนด)	-	-	-	-	-	๒๐๐,๐๐๐	ขยายเขตไฟฟ้า ๑ แห่ง	ประชาชนมีไฟฟ้าใช้ครบทุกครัวเรือน และมีไฟฟ้าใช้เพื่อการเกษตร	กองช่าง / การไฟฟ้าอำเภอบรบือ
๗	โครงการขยายเขตไฟฟ้า หมู่ที่ ๗	ประชาชนได้มีไฟฟ้าใช้ครบทุกครัวเรือน และมีไฟฟ้าใช้เพื่อการเกษตร	ขยายเขตไฟฟ้าเส้นทางจากบ้านนายบุญสวน ทาระแพนไปที่บ้านนายสุนสอน ไปแยกที่นางวางเวียง ตำบล (ตามแบบการไฟฟ้ากำหนด)	๒๐๐,๐๐๐	-	-	-	-	-	ขยายเขตไฟฟ้า ๑ แห่ง	ประชาชนมีไฟฟ้าใช้ครบทุกครัวเรือน และมีไฟฟ้าใช้เพื่อการเกษตร	กองช่าง / การไฟฟ้าอำเภอบรบือ
๘	โครงการขยายเขตไฟฟ้า หมู่ที่ ๗	ประชาชนได้มีไฟฟ้าใช้ครบทุกครัวเรือน และมีไฟฟ้าใช้เพื่อการเกษตร	ขยายเขตไฟฟ้าจากบ้านนายมนต์ส เทียบแก้ว ไปโคกน้อย (ตามแบบการไฟฟ้ากำหนด)	-	๒๐๐,๐๐๐	-	-	-	-	ขยายเขตไฟฟ้า ๑ แห่ง	ประชาชนมีไฟฟ้าใช้ครบทุกครัวเรือน และมีไฟฟ้าใช้เพื่อการเกษตร	กองช่าง / การไฟฟ้าอำเภอบรบือ
๙	โครงการขยายเขตไฟฟ้า หมู่ที่ ๗	ประชาชนได้มีไฟฟ้าใช้ครบทุกครัวเรือนและมีไฟฟ้าใช้เพื่อการเกษตร	ขยายเขตไฟฟ้าจากบ้านนายทองผ่องเงิน ไปถึงที่นางนงหญิง (ตามแบบการไฟฟ้ากำหนด)	-	-	๒๐๐,๐๐๐	-	-	-	ขยายเขตไฟฟ้า ๑ แห่ง	ประชาชนมีไฟฟ้าใช้ครบทุกครัวเรือนและมีไฟฟ้าใช้เพื่อการเกษตร	กองช่าง / การไฟฟ้าอำเภอบรบือ

ที่	โครงการ	วัตถุประสงค์	เป้าหมาย (ผลผลิตของโครงการ)	งบประมาณ					ตัวชี้วัด (KPI)	ผลที่คาดว่าจะได้รับ	หน่วยงานรับผิดชอบหลัก
				๒๕๖๖ (บาท)	๒๕๖๗ (บาท)	๒๕๖๘ (บาท)	๒๕๖๙ (บาท)	๒๕๗๐ (บาท)			
๑๐	โครงการขยายเขตไฟฟ้า หมู่ที่ ๘	ประชาชนได้มีไฟฟ้าใช้ครบทุกครัวเรือน และมีไฟฟ้าใช้เพื่อการเกษตร	ขยายเขตไฟฟ้าเส้นทางไปโกลเขือกเส้นทางที่ ๑ (ตามแบบการไฟฟ้ากำหนด)	๑๐๐,๐๐๐	-	-	-	-	ขยายเขตไฟฟ้า ๑ แห่ง	ประชาชนมีไฟฟ้าใช้ครบทุกครัวเรือน และมีไฟฟ้าใช้เพื่อการเกษตร	กองช่าง / การไฟฟ้า อำเภออบือ
๑๑	โครงการขยายเขตไฟฟ้า หมู่ที่ ๘	ประชาชนได้มีไฟฟ้าใช้ครบทุกครัวเรือน และมีไฟฟ้าใช้เพื่อการเกษตร	ขยายเขตไฟฟ้าเส้นทางไปหัวพัน เส้นทางที่ ๒ (ตามแบบการไฟฟ้ากำหนด)	๑๐๐,๐๐๐	-	-	-	-	ขยายเขตไฟฟ้า ๑ แห่ง	ประชาชนมีไฟฟ้าใช้ครบทุกครัวเรือน และมีไฟฟ้าใช้เพื่อการเกษตร	กองช่าง / การไฟฟ้า อำเภออบือ
๑๒	โครงการขยายเขตไฟฟ้า หมู่ที่ ๙	ประชาชนได้มีไฟฟ้าใช้ครบทุกครัวเรือน และมีไฟฟ้าใช้เพื่อการเกษตร	ขยายเขตไฟฟ้าจากโกลเขือกไปที่นายพันธ์ บุตรโฑติ ไปบ้านนายสมคิด ประกอบวิชา (ตามแบบการไฟฟ้ากำหนด)	-	-	-	-	๑๐๐,๐๐๐	ขยายเขตไฟฟ้า ๑ แห่ง	ประชาชนมีไฟฟ้าใช้ครบทุกครัวเรือน และมีไฟฟ้าใช้เพื่อการเกษตร	กองช่าง / การไฟฟ้า อำเภออบือ
๑๓	โครงการขยายเขตไฟฟ้า หมู่ที่ ๑๐	ประชาชนได้มีไฟฟ้าใช้ครบทุกครัวเรือน และมีไฟฟ้าใช้เพื่อการเกษตร	ขยายเขตไฟฟ้าเส้นทางบ้านโพธิ์ร้อยไปบ้านลิงแฝก (ตามแบบการไฟฟ้ากำหนด)	-	๒๐๐,๐๐๐	-	-	-	ขยายเขตไฟฟ้า ๑ แห่ง	ประชาชนมีไฟฟ้าใช้ครบทุกครัวเรือนและมีไฟฟ้าใช้เพื่อการเกษตร	กองช่าง / การไฟฟ้า อำเภออบือ
๑๔	โครงการขยายเขตไฟฟ้า หมู่ที่ ๑๐	ประชาชนได้มีไฟฟ้าใช้ครบทุกครัวเรือน และมีไฟฟ้าใช้เพื่อการเกษตร	ขยายเขตไฟฟ้าเส้นทางบ้านโพธิ์ร้อยไปโคกป่าสงวน (ตามแบบการไฟฟ้ากำหนด)	-	-	๒๐๐,๐๐๐	-	-	ขยายเขตไฟฟ้า ๑ แห่ง	ประชาชนมีไฟฟ้าใช้ครบทุกครัวเรือน และมีไฟฟ้าใช้เพื่อการเกษตร	กองช่าง / การไฟฟ้า อำเภออบือ

ที่	โครงการ	วัตถุประสงค์	เป้าหมาย (ผลผลิตของโครงการ)	งบประมาณ					ตัวชี้วัด (KPI)	ผลที่คาดว่าจะได้รับ	หน่วยงานรับผิดชอบหลัก
				๒๕๖๖ (บาท)	๒๕๖๗ (บาท)	๒๕๖๘ (บาท)	๒๕๖๙ (บาท)	๒๕๗๐ (บาท)			
๑๕	โครงการขยายเขตไฟฟ้า หมู่ที่ ๑๐	ประชาชนได้มีไฟฟ้าใช้ครบทุกครัวเรือน และมีไฟฟ้าใช้เพื่อการเกษตร	ขยายเขตไฟฟ้าเส้นทางบ้านไพรวัลย์ จากโรงเรียนไปสถานีแยกเลิงแกก (ตามแบบการไฟฟ้ากำหนด)	-	-	-	๒๐๐,๐๐๐	-	ขยายเขตไฟฟ้า ๑ แห่ง	ประชาชนมีไฟฟ้าใช้ครบทุกครัวเรือน และมีไฟฟ้าใช้เพื่อการเกษตร	กองช่าง / การไฟฟ้า อำเภอบรบือ
๑๖	โครงการขยายเขตไฟฟ้า หมู่ที่ ๑๐	ประชาชนได้มีไฟฟ้าใช้ครบทุกครัวเรือน และมีไฟฟ้าใช้เพื่อการเกษตร	ขยายเขตไฟฟ้าเส้นทางบ้านไพรวัลย์ ไปสถานีแยกโสกทาว (ตามแบบการไฟฟ้ากำหนด)	-	-	-	๒๐๐,๐๐๐	-	ขยายเขตไฟฟ้า ๑ แห่ง	ประชาชนมีไฟฟ้าใช้ครบทุกครัวเรือน และมีไฟฟ้าใช้เพื่อการเกษตร	กองช่าง / การไฟฟ้า อำเภอบรบือ
๑๗	โครงการขยายเขตไฟฟ้า หมู่ที่ ๑๑	ประชาชนได้มีไฟฟ้าใช้ครบทุกครัวเรือน และมีไฟฟ้าใช้เพื่อการเกษตร	ขยายเขตไฟฟ้าเส้นทางบ้านนายวิน ไปบ้านโคกภู (ตามแบบการไฟฟ้ากำหนด)	-	๒๐๐,๐๐๐	-	-	-	ขยายเขตไฟฟ้า ๑ แห่ง	ประชาชนมีไฟฟ้าใช้ครบทุกครัวเรือน และมีไฟฟ้าใช้เพื่อการเกษตร	กองช่าง / การไฟฟ้า อำเภอบรบือ
๑๘	โครงการขยายเขตไฟฟ้า หมู่ที่ ๑๑	ประชาชนได้มีไฟฟ้าใช้ครบทุกครัวเรือน และมีไฟฟ้าใช้เพื่อการเกษตร	ขยายเขตไฟฟ้าเส้นทางบ้านนายจันทน์ ไปลำห้วย (ตามแบบการไฟฟ้ากำหนด)	-	-	๒๐๐,๐๐๐	-	-	ขยายเขตไฟฟ้า ๑ แห่ง	ประชาชนมีไฟฟ้าใช้ครบทุกครัวเรือน และมีไฟฟ้าใช้เพื่อการเกษตร	กองช่าง / การไฟฟ้า อำเภอบรบือ
๑๙	โครงการขยายเขตไฟฟ้า หมู่ที่ ๑๒	ประชาชนได้มีไฟฟ้าใช้ครบทุกครัวเรือน และมีไฟฟ้าใช้เพื่อการเกษตร	ขยายเขตไฟฟ้าเส้นทางจากสถานีแยกที่ของนายสุริยาเทียบแดง ไปบ้านหนองคูใหญ่ แยกไปบ้านโนนแดง (ตามแบบการไฟฟ้ากำหนด)	-	๒๐๐,๐๐๐	-	-	-	ขยายเขตไฟฟ้า ๑ แห่ง	ประชาชนมีไฟฟ้าใช้ครบทุกครัวเรือน และมีไฟฟ้าใช้เพื่อการเกษตร	กองช่าง / การไฟฟ้า อำเภอบรบือ

ที่	โครงการ	วัตถุประสงค์	เป้าหมาย (ผลผลิตของโครงการ)	งบประมาณ					ตัวชี้วัด (KPI)	ผลที่คาดว่าจะได้รับ	หน่วยงานรับผิดชอบหลัก	
				๒๕๖๖ (บาท)	๒๕๖๗ (บาท)	๒๕๖๘ (บาท)	๒๕๖๙ (บาท)	๒๕๗๐ (บาท)				
๒๐	โครงการขยายเขตไฟฟ้า หมู่ที่ ๑๔	ประชาชนได้มีไฟฟ้าใช้ครบทุกครัวเรือน และมีไฟฟ้าใช้เพื่อการเกษตร	ขยายเขตไฟฟ้าเส้นทางไปลำห้วยโสมกโพธิ์ (ตามแบบการไฟฟ้ากำหนด)	-	๒๐๐,๐๐๐	-	-	-	-	ขยายเขตไฟฟ้า ๑ แห่ง	ประชาชนมีไฟฟ้าใช้ครบทุกครัวเรือน และมีไฟฟ้าใช้เพื่อการเกษตร	กองช่าง / การไฟฟ้า อำเภอบรบือ
๒๑	โครงการขยายเขตไฟฟ้า หมู่ที่ ๑๕	ประชาชนได้มีไฟฟ้าใช้ครบทุกครัวเรือน และมีไฟฟ้าใช้เพื่อการเกษตร	ขยายเขตไฟฟ้าเส้นทางจากที่มาย ส. ๖ ส. ๓ ไป ทาง ต. ๖ น. ๓ บางบ่อ ศรีทวา (ตามแบบการไฟฟ้ากำหนด)	๒๐๐,๐๐๐	-	-	-	-	-	ขยายเขตไฟฟ้า ๑ แห่ง	ประชาชนมีไฟฟ้าใช้ครบทุกครัวเรือน และมีไฟฟ้าใช้เพื่อการเกษตร	กองช่าง / การไฟฟ้า อำเภอบรบือ
๒๒	โครงการขยายเขตไฟฟ้า หมู่ที่ ๑๕	ประชาชนได้มีไฟฟ้าใช้ครบทุกครัวเรือน และมีไฟฟ้าใช้เพื่อการเกษตร	ขยายเขตไฟฟ้าเส้นทางที่นางสนัน ไปที่นา นางจันดา อธิสถาน (ตามแบบการไฟฟ้ากำหนด)	-	๒๐๐,๐๐๐	-	-	-	-	ขยายเขตไฟฟ้า ๑ แห่ง	ประชาชนมีไฟฟ้าใช้ครบทุกครัวเรือนและมีไฟฟ้าใช้เพื่อทำการเกษตร	กองช่าง / การไฟฟ้า อำเภอบรบือ
๒๓	โครงการขยายเขตไฟฟ้า หมู่ที่ ๑๖	ประชาชนได้มีไฟฟ้าใช้ครบทุกครัวเรือน และมีไฟฟ้าใช้เพื่อการเกษตร	ขยายเขตไฟฟ้า เส้นทางจากบ้านโสมกโพธิ์ ไปที่นา นายชูชัย ศรีตุณ (ตามแบบการไฟฟ้ากำหนด)	-	๒๐๐,๐๐๐	-	-	-	-	ขยายเขตไฟฟ้า ๑ แห่ง	ประชาชนมีไฟฟ้าใช้ครบทุกครัวเรือนและมีไฟฟ้าใช้เพื่อทำการเกษตร	กองช่าง / การไฟฟ้า อำเภอบรบือ
๒๔	โครงการขยายเขตไฟฟ้า หมู่ที่ ๑๖	ประชาชนได้มีไฟฟ้าใช้ครบทุกครัวเรือน และมีไฟฟ้าใช้เพื่อการเกษตร	ขยายเขตไฟฟ้า เส้นทางจากบ้านวังปลาคูด (ตามแบบการไฟฟ้ากำหนด)	-	-	-	-	๒๐๐,๐๐๐	-	ขยายเขตไฟฟ้า ๑ แห่ง	ประชาชนมีไฟฟ้าใช้ครบทุกครัวเรือน และมีไฟฟ้าใช้เพื่อการเกษตร	กองช่าง / การไฟฟ้า อำเภอบรบือ

ที่	โครงการ	วัตถุประสงค์	เป้าหมาย (ผลผลิตของโครงการ)	งบประมาณ						ตัวชี้วัด (KPI)	ผลที่คาดว่าจะได้รับ	หน่วยงานรับผิดชอบหลัก
				๒๕๖๖ (บาท)	๒๕๖๗ (บาท)	๒๕๖๘ (บาท)	๒๕๖๙ (บาท)	๒๕๗๐ (บาท)	รวม			
๒๕	โครงการขยายเขตไฟฟ้า หมู่ที่ ๑๗	ประชาชนได้มีไฟฟ้าใช้ครบทุกครัวเรือน และมีไฟฟ้าใช้เพื่อการเกษตร	ขยายเขตไฟฟ้า ๑ เส้นทาง ซึ่งมีสิทธิ์ไปทางบ้านฝั่ง (ตามแบบการไฟฟ้ากำหนด)	-	-	-	๒๐๐,๐๐๐	-	-	ขยายเขตไฟฟ้า ๑ แห่ง	ประชาชนมีไฟฟ้าใช้ครบทุกครัวเรือน และมีไฟฟ้าใช้เพื่อทำการเกษตร	กองช่าง / การไฟฟ้าอำเภอบรบือ
๒๖	โครงการไฟฟ้าแสงสว่าง หมู่ที่ ๑-๑๘	เพื่อลดความถี่ในการสูญจรวกกลางคืน และความปลอดภัย	ติดตั้งไฟฟ้าแสงสว่างภายในหมู่บ้าน หมู่ที่ ๑-๑๘	๓๐๐,๐๐๐	๓๐๐,๐๐๐	๓๐๐,๐๐๐	๓๐๐,๐๐๐	๓๐๐,๐๐๐	๓๐๐,๐๐๐	ติดตั้งไฟฟ้าแสงสว่าง ๑๘ หมู่บ้าน	ประชาชนมีความปลอดภัยในชีวิตทรัพย์สิน	กองช่าง
๒๗	โครงการขยายเขตไฟฟ้า หมู่ที่ ๑ (โครงการเติมตามแผนหน้า ๙๘/แก้ไขงบประมาณ ๒๐๐,๐๐๐/๓๐๐,๐๐๐บาท)	ประชาชนได้มีไฟฟ้าใช้ครบทุกครัวเรือน และมีไฟฟ้าใช้เพื่อการเกษตร	ขยายเขตไฟฟ้าเส้นทางเริ่มจากบ้านหนองซู่ขาด ไปบ้านสว่าง ต.ลำโรงอนนาเซือก ..... (ตามแบบการไฟฟ้ากำหนด)	๑๐๐,๐๐๐	-	-	-	-	-	ขยายเขตไฟฟ้า ๑ สาย	ประชาชนมีไฟฟ้าใช้ครบทุกครัวเรือน และมีไฟฟ้าใช้เพื่อทำการเกษตร	กองช่าง / การไฟฟ้าอำเภอบรบือ
๒๘	โครงการขยายเขตไฟฟ้า หมู่ที่ ๘ เส้นทางไปสถานีเลือก เส้นทางที่ ๑ (โครงการเติมตามแผน หน้า ๙๗ แก้ไขงบประมาณ จาก ๑๐๐,๐๐๐ บาทเป็น ๘๐,๐๐๐ บาท)	ประชาชนได้มีไฟฟ้าใช้ครบทุกครัวเรือน และมีไฟฟ้าใช้เพื่อการเกษตร	ขยายเขตไฟฟ้า เส้นทางไปสถานีเลือก เส้นทางที่ ๑ (ตามแบบการไฟฟ้ากำหนด)	๘๐,๐๐๐	-	-	-	-	-	ขยายเขตไฟฟ้า ๑ สาย	ประชาชนมีไฟฟ้าใช้ครบทุกครัวเรือน และมีไฟฟ้าใช้เพื่อทำการเกษตร	กองช่าง / การไฟฟ้าอำเภอบรบือ

ที่	โครงการ	วัตถุประสงค์	เป้าหมาย (ผลผลิตของโครงการ)	งบประมาณ					ตัวชี้วัด (KPI)	ผลที่คาดว่าจะได้รับ	หน่วยงานรับผิดชอบหลัก	
				๒๕๖๖ (บาท)	๒๕๖๗ (บาท)	๒๕๖๘ (บาท)	๒๕๖๙ (บาท)	๒๕๗๐ (บาท)				
๒๙	โครงการขยายเขตไฟฟ้า หมู่ที่ ๘ เส้นทางไปหัวหิน เส้นทางที่ ๒ (โครงการติดตั้งตามแผน หน้า ๙๗ แน่ไขงบประมาณ จาก ๑๐๐,๐๐๐ บาทเป็น ๘๐,๐๐๐ บาท)	ประชาชนได้มีไฟฟ้าใช้ครบทุกครัวเรือน และมีไฟฟ้าใช้เพื่อการเกษตร	โครงการขยายเขตไฟฟ้า เส้นทางไปหัวหิน เส้นทางที่ ๒ (ตามแบบการไฟฟ้ากำหนด)	๘๐,๐๐๐	-	-	-	-	-	ขยายเขตไฟฟ้า ๑ สาย	ประชาชนมีไฟฟ้าใช้ครบทุกครัวเรือน และมีไฟฟ้าใช้เพื่อการเกษตร	กองช่าง/การไฟฟ้าอำเภอบรบือ
๓๐	โครงการขยายเขตไฟฟ้า หมู่ที่ ๘ (เส้นทางที่ ๓)	ประชาชนได้มีไฟฟ้าใช้ครบทุกครัวเรือน และมีไฟฟ้าใช้เพื่อการเกษตร	ขยายเขตไฟฟ้า จากบ้านนายสุลี นานาเจริญ ไปหา นายราชัน สุอเหล็ก จำนวน ๒ ต้น (ตามแบบการไฟฟ้ากำหนด)	๖๐,๐๐๐	-	-	-	-	-	ขยายเขตไฟฟ้า ๑ สาย	ประชาชนมีไฟฟ้าใช้ครบทุกครัวเรือน และมีไฟฟ้าใช้เพื่อการเกษตร	กองช่าง/การไฟฟ้าอำเภอบรบือ
๓๑	โครงการขยายเขตไฟฟ้า หมู่ที่ ๑๐	ประชาชนได้มีไฟฟ้าใช้ครบทุกครัวเรือน และมีไฟฟ้าใช้เพื่อการเกษตร	ขยายเขตไฟฟ้าจากที่นายถาวร รองศักดิ์ ไปถึงบ้านนางสมดี ศัสสา จำนวน ๒ ต้น (ตามแบบการไฟฟ้ากำหนด)	๓๐,๐๐๐	-	-	-	-	-	ขยายเขตไฟฟ้า ๑ สาย	ประชาชนมีไฟฟ้าใช้ครบทุกครัวเรือน และมีไฟฟ้าใช้เพื่อการเกษตร	กองช่าง/การไฟฟ้าอำเภอบรบือ
๓๒	โครงการขยายเขตไฟฟ้า หมู่ที่ ๑๑ (จุดที่ ๑)	ประชาชนได้มีไฟฟ้าใช้ครบทุกครัวเรือน และมีไฟฟ้าใช้เพื่อการเกษตร	ขยายเขตไฟฟ้า จุดที่ ๑ เส้นทางมายมอง ทวยจันทร์ ไปฝายน้ำล้น (ตามแบบการไฟฟ้ากำหนด)	๑๐๐,๐๐๐	-	-	-	-	-	ขยายเขตไฟฟ้า ๑ สาย	ประชาชนมีไฟฟ้าใช้ครบทุกครัวเรือน และมีไฟฟ้าใช้เพื่อการเกษตร	กองช่าง/การไฟฟ้าอำเภอบรบือ
๓๓	โครงการขยายเขตไฟฟ้า หมู่ที่ ๑๑ (จุดที่ ๒)	ประชาชนได้มีไฟฟ้าใช้ครบทุกครัวเรือน และมีไฟฟ้าใช้เพื่อการเกษตร	ขยายเขตไฟฟ้า จุดที่ ๒ เส้นทางนางวิน นตรสงคราม ไปบ้านโคกภู (ตามแบบการไฟฟ้ากำหนด)	๑๐๐,๐๐๐	-	-	-	-	-	ขยายเขตไฟฟ้า ๑ สาย	ประชาชนมีไฟฟ้าใช้ครบทุกครัวเรือน และมีไฟฟ้าใช้เพื่อการเกษตร	กองช่าง/การไฟฟ้าอำเภอบรบือ

ที่	โครงการ	วัตถุประสงค์	เป้าหมาย (ผลผลิตของโครงการ)	งบประมาณ						ตัวชี้วัด (KPI)	ผลที่คาดว่าจะได้รับ	หน่วยงานรับผิดชอบหลัก
				๒๕๖๖ (บาท)	๒๕๖๗ (บาท)	๒๕๖๘ (บาท)	๒๕๖๙ (บาท)	๒๕๗๐ (บาท)	๒๕๗๑ (บาท)			
๓๔	โครงการขยายเขตไฟฟ้า หมู่ที่ ๑๒	ประชาชนได้มีไฟฟ้าใช้ครบทุกครัวเรือน และมีไฟฟ้าใช้เพื่อการเกษตร	ขยายเขตไฟฟ้า เส้นทางจากที่นายสุริยา เทียบแสง ไปที่นางพชรา เตี่ยมมา (ตามแนว การไฟฟ้ากำหนด)	๒๐๐,๐๐๐	-	-	-	-	-	๑ สาย	ประชาชนมีไฟฟ้าใช้ครบทุกครัวเรือน และมีไฟฟ้าใช้เพื่อการเกษตร	กองช่าง / การไฟฟ้า อําเภอบรบือ
๓๕	โครงการขยายเขตไฟฟ้า หมู่ที่ ๑๓	ประชาชนได้มีไฟฟ้าใช้ครบทุกครัวเรือน และมีไฟฟ้าใช้เพื่อการเกษตร	ขยายเขตไฟฟ้า ไปเขตตำบลวังโซ้ย (ตามแนวการไฟฟ้ากำหนด)	๕๐,๐๐๐	-	-	-	-	-	๑ สาย	ประชาชนมีไฟฟ้าใช้ครบทุกครัวเรือน และมีไฟฟ้าใช้เพื่อการเกษตร	กองช่าง / การไฟฟ้า อําเภอบรบือ
๓๖	โครงการขยายเขตไฟฟ้า หมู่ที่ ๑๖ (โครงการเดิมหน้า ๑๐๐ ลำดับที่ ๒๓ จากปี ๖๗ เป็นปี ๖๖ งบประมาณ ๒๐๐,๐๐ บาท เหลือ ๑๐๐,๐๐๐ บาท)	ประชาชนได้มีไฟฟ้าใช้ครบทุกครัวเรือน และมีไฟฟ้าใช้เพื่อการเกษตร	ขยายเขตไฟฟ้า จากที่ นาย ชู โขย ศรีคุณ ไปที่ นายบุญเหลือ สีแป้ (ตามแนวการไฟฟ้ากำหนด)	๑๐๐,๐๐๐	-	-	-	-	-	๑ สาย	ประชาชนมีไฟฟ้าใช้ครบทุกครัวเรือน และมีไฟฟ้าใช้เพื่อการเกษตร	กองช่าง / การไฟฟ้า อําเภอบรบือ
๓๗	โครงการขยายเขตไฟฟ้า หมู่ที่ ๑๗	ประชาชนได้มีไฟฟ้าใช้ครบทุกครัวเรือน และมีไฟฟ้าใช้เพื่อการเกษตร	ขยายเขตไฟฟ้า เส้นทางจากนายเสกสรร ไชยตระฆมาต ไปหนองโสก ภูลา จำนวน ๓ ต้น ตามแนวการไฟฟ้ากำหนด (เหลือจ่ายจากร่องระบายน้ำ)	๕๐,๐๐๐	-	-	-	-	-	๑ สาย	ประชาชนมีไฟฟ้าใช้ครบทุกครัวเรือน และมีไฟฟ้าใช้เพื่อการเกษตร	กองช่าง / การไฟฟ้า อําเภอบรบือ
รวม	๓๗ โครงการ	-	-	๒,๐๕๐,๐๐๐	๑,๙๕๐,๐๐๐	๑,๑๐๐,๐๐๐	๕๐๐,๐๐๐	๑,๒๐๐,๐๐๐	-	-	-	

\*\*\*คก.ที่ ๑ - ๒๖ มาจาก แผนพัฒนาท้องถิ่น (พ.ศ.๒๕๖๖ - ๒๕๗๐)

\*\*\*คก.ที่ ๒๗ - ๓๗ มาจาก แผนพัฒนาท้องถิ่น (พ.ศ.๒๕๖๖ - ๒๕๗๐) ฉบับทบทวนและแก้ไขเพิ่มเติมแผนพัฒนาท้องถิ่น ครั้งที่ ๑



รายละเอียดโครงการพัฒนา  
แผนพัฒนาท้องถิ่น (พ.ศ.๒๕๖๖ - ๒๕๗๐) แก้ไข ครั้งที่ ๑/๒๕๖๖  
องค์การบริหารส่วนตำบลหนองคู อำเภอบรบือ จังหวัดมหาสารคาม

- ก. ยุทธศาสตร์ชาติ ๒๐ ปี ยุทธศาสตร์ที่ ๒. ด้านการสร้างเสริมศักยภาพในการแข่งขัน
- ข. แผนพัฒนาเศรษฐกิจและสังคมแห่งชาติ ฉบับที่ ๑๓ หมายความว่า ๑.ไทยเป็นประเทศชั้นนำด้านสินค้าเกษตรและเกษตรแปรรูปมูลค่าสูง
- ค. Sustainable Development Goals:SDGs หมายความว่า ๒. ยุทธศาสตร์ที่ ๒. ยุทธศาสตร์ความมั่นคงทางอาหารและยกระดับโภชนาการและส่งเสริมเกษตรกรรมที่ยั่งยืน เป้าประสงค์ที่ ๒.๓ ๒.๔
- ง. ยุทธศาสตร์จังหวัด ๑. ส่งเสริมและพัฒนากิจกรรมภาคเกษตรเพื่อสร้างรายได้ให้กับเกษตรกร ๓. เพิ่มศักยภาพตามการค้า การลงทุนเพื่อรองรับการขยายตัวของเศรษฐกิจ ๔. พัฒนาคุณภาพชีวิตของประชาชน ส่งเสริมความสุขภายใต้  
สิ่งแวดล้อมที่ดี
- จ. ยุทธศาสตร์การพัฒนาขององค์การปกครองส่วนท้องถิ่นในเขตจังหวัด ๒. การสร้างความเข้มแข็งของสังคมและชุมชนท้องถิ่น ๓. การพัฒนาโครงสร้างการผลิตและสร้างคามมั่นคงทางเศรษฐกิจในท้องถิ่น
- ๒. ยุทธศาสตร์การพัฒนาในด้านเศรษฐกิจ
  - ๒.๑ กลยุทธ์ ส่งเสริมอาชีพแก่ประชาชนและแก้ไขปัญหาความยากจนตามแนวปรัชญาหลักเศรษฐกิจพอเพียง ส่งเสริมสนับสนุนกลุ่มเกษตรกร การสหกรณ์

(๑) แผนงานการเกษตร

ที่	โครงการ	วัตถุประสงค์	เป้าหมาย (ผลผลิตของโครงการ)	งบประมาณ					ตัวชี้วัด (KPI)	ผลที่คาดว่าจะได้รับ	หน่วยงานรับผิดชอบหลัก
				๒๕๖๖ (บาท)	๒๕๖๗ (บาท)	๒๕๖๘ (บาท)	๒๕๖๙ (บาท)	๒๕๗๐ (บาท)			
๑	โครงการอบรมและส่งเสริมการเกษตรอินทรีย์	ประชาชนในวัยผู้ใหญ่ ทั่วภาคเกษตร	จัดอบรมให้ความรู้ส่งเสริมด้านการเกษตรอินทรีย์	๘๐,๐๐๐	๘๐,๐๐๐	๘๐,๐๐๐	๘๐,๐๐๐	๘๐,๐๐๐	ประชาชนได้รู้รับประโยชน์ ๘๐%	ประชาชนได้ใช้ประโยชน์มากขึ้นลดการใช้สารเคมี	สำนักงานปลัด
๒	โครงการอบรมส่งเสริมความรู้โรคระบาดทางพืชและสัตว์	ประชาชนในวัยผู้ใหญ่ ทั่วภาคเกษตร	จัดอบรมให้ความรู้และป้องกันโรคระบาดในสัตว์ โรคระบาดในสัตว์และผลผลิตทางการเกษตร	๕๐,๐๐๐	๕๐,๐๐๐	๕๐,๐๐๐	๕๐,๐๐๐	๕๐,๐๐๐	ประชาชนได้รับประโยชน์ ๘๐%	ประชาชนสามารถดูแลและป้องกันการเกิดโรคระบาดในพืช	สำนักงานปลัด

ที่	โครงการ	วัตถุประสงค์	เป้าหมาย (ผลผลิตของโครงการ)	งบประมาณ						ตัวชี้วัด (KPI)	ผลที่คาดว่าจะได้รับ	หน่วยงานรับผิดชอบหลัก
				๒๕๖๖ (บาท)	๒๕๖๗ (บาท)	๒๕๖๘ (บาท)	๒๕๖๙ (บาท)	๒๕๗๐ (บาท)	๒๕๗๑ (บาท)			
๓	โครงการอบรมส่งเสริมความรู้เรื่องการพัฒนาพันธุ์พืชและพันธุ์สัตว์	ส่งเสริมการพัฒนาพันธุ์พืชและพันธุ์สัตว์	ส่งเสริมพัฒนาพันธุ์พืชและพันธุ์สัตว์	๕๐,๐๐๐	๕๐,๐๐๐	๕๐,๐๐๐	๕๐,๐๐๐	๕๐,๐๐๐	๕๐,๐๐๐	ประชาชนได้รู้ ๘๐%	เพื่อพัฒนาพันธุ์พืชและพันธุ์สัตว์	สำนักปลัด
๔	โครงการฝึกอบรมให้ความรู้ด้านปศุสัตว์	ส่งเสริมให้มีความรู้สามารถดูแลสัตว์เลี้ยงได้	อบรมให้ความรู้ด้านปศุสัตว์กับเกษตรกร	๕๐,๐๐๐	๕๐,๐๐๐	๕๐,๐๐๐	๕๐,๐๐๐	๕๐,๐๐๐	๕๐,๐๐๐	ประชาชนได้รู้ ๘๐%	มีความรู้ในด้านปศุสัตว์	สำนักปลัด
๕	อุดหนุนโรงเรียนตามโครงการส่งเสริมการเรียนรู้ตามหลักปรัชญาของเศรษฐกิจพอเพียง	อุดหนุนโรงเรียนเพื่อเพิ่มทักษะและความรู้ในการประกอบอาชีพเพิ่มมากขึ้น	อุดหนุนโรงเรียนตามโครงการส่งเสริมการเรียนรู้ตามหลักปรัชญาของเศรษฐกิจพอเพียง จำนวน ๕ โรงเรียน	๕๐,๐๐๐	๕๐,๐๐๐	๕๐,๐๐๐	๕๐,๐๐๐	๕๐,๐๐๐	๕๐,๐๐๐	นักเรียนได้รู้ ๘๐%	นักเรียนมีความรู้และทักษะในการประกอบอาชีพ	สำนักปลัด
รวม	๕ โครงการ	-	-	๒๗๐,๐๐๐	๒๗๐,๐๐๐	๒๗๐,๐๐๐	๒๗๐,๐๐๐	๒๗๐,๐๐๐	๒๗๐,๐๐๐	-	-	-

\*\*\*คก.ที่ ๑ - ๕ มาจาก แผนพัฒนาท้องถิ่น (พ.ศ.๒๕๖๖ - ๒๕๗๐)

\*\*\*คก.ที่ ๕ มาจาก แผนพัฒนาท้องถิ่น (พ.ศ.๒๕๖๖ - ๒๕๗๐) ฉบับทบทวนและแก้ไขเพิ่มเติมแผนพัฒนาท้องถิ่น ครั้งที่ ๑

## (๒) แผนงานสร้างความเข้มแข็งของชุมชน

ที่	โครงการ	วัตถุประสงค์	เป้าหมาย (ผลผลิตของ โครงการ)	งบประมาณ						ตัวชี้วัด (KPI)	ผลที่คาดว่าจะ ได้รับ	หน่วยงาน รับผิดชอบ หลัก
				๒๕๖๖ (บาท)	๒๕๖๗ (บาท)	๒๕๖๘ (บาท)	๒๕๖๙ (บาท)	๒๕๗๐ (บาท)	๒๕๗๑ (บาท)			
๑	ส่งเสริมอาชีพประชาชนตามแนวปรัชญาเศรษฐกิจพอเพียง	ประชาชนมีทักษะและความรู้ในการประกอบอาชีพเพิ่มขึ้น	จัดฝึกอบรมให้ความรู้ในการประกอบอาชีพให้กับประชาชน	๑๐๐,๐๐๐	๑๐๐,๐๐๐	๑๐๐,๐๐๐	๑๐๐,๐๐๐	๑๐๐,๐๐๐	๑๐๐,๐๐๐	ประชาชนได้รับประโยชน์ ๘๐%	ประชาชนใน การประกอบอาชีพเพิ่มขึ้น	กองสวัสดิการสังคม
๒	โครงการอบรมส่งเสริมการพัฒนาคุณภาพสตรีและครอบครัว	เพื่อเป็นการพัฒนาคุณภาพชีวิตของคนในชุมชนให้ดีขึ้น	จัดอบรมให้ความรู้ด้านการพัฒนาคุณภาพสตรีและครอบครัว	๕๐,๐๐๐	๕๐,๐๐๐	๕๐,๐๐๐	๕๐,๐๐๐	๕๐,๐๐๐	๕๐,๐๐๐	ประชาชนได้รับประโยชน์ ๘๐%	พัฒนาคุณภาพชีวิตและส่งเสริมครอบครัวให้ดีขึ้น	กองสวัสดิการสังคม
๓	โครงการออกร้านงานปีใหม่	ส่งเสริมการสร้างอาชีพให้กับประชาชนให้เกิดรายได้และอาชีพที่มั่นคง	กิจกรรมส่งเสริมการออกร้านงานปีใหม่ประจำปีของอำเภออบรบือ	๓๐,๐๐๐	๓๐,๐๐๐	๓๐,๐๐๐	๓๐,๐๐๐	๓๐,๐๐๐	๓๐,๐๐๐	ประชาชนได้รับประโยชน์ ๘๐%	พัฒนาคุณภาพชีวิตและส่งเสริมอาชีพให้ประชาชน	กองสวัสดิการสังคม
๔	จุดพูนกลุ่มอาชีพในพื้นที่ตำบลหนองซุง	เพื่อส่งเสริมอาชีพในพื้นที่ยั่งยืน	จุดพูนกลุ่มอาชีพ	๓๐,๐๐๐	๓๐,๐๐๐	๓๐,๐๐๐	๓๐,๐๐๐	๓๐,๐๐๐	๓๐,๐๐๐	ประชาชนได้รับประโยชน์ ๘๐%	พัฒนาคุณภาพชีวิตและส่งเสริมอาชีพให้ประชาชน	กองสวัสดิการสังคม
๕	โครงการออกร้านงานปีใหม่	ส่งเสริมการสร้างอาชีพให้กับประชาชนให้เกิดรายได้และอาชีพที่มั่นคง	กิจกรรมส่งเสริมการออกร้านงานปีใหม่ประจำปีของอำเภออบรบือ	๖๐,๐๐๐	๖๐,๐๐๐	๖๐,๐๐๐	๖๐,๐๐๐	๖๐,๐๐๐	๖๐,๐๐๐	ประชาชนได้รับประโยชน์ ๘๐%	พัฒนาคุณภาพชีวิตและส่งเสริมอาชีพให้ประชาชน	กองสวัสดิการสังคม
รวม	๕ โครงการ	-	-	๒๒๐,๐๐๐	๒๒๐,๐๐๐	๒๒๐,๐๐๐	๒๒๐,๐๐๐	๒๒๐,๐๐๐	๒๒๐,๐๐๐	-	-	-

\*\*คก.ที่ ๑ - ๕ มาจาก แผนพัฒนาท้องถิ่น (พ.ศ.๒๕๖๖ - ๒๕๗๑)

\*\*คก.ที่ ๕ มาจาก แผนพัฒนาท้องถิ่น (พ.ศ.๒๕๖๖ - ๒๕๗๑) ฉบับทบทวนและแก้ไขเพิ่มเติมแผนพัฒนาท้องถิ่น ครั้งที่ ๑

รายละเอียดโครงการพัฒนา

แผนพัฒนาท้องถิ่น (พ.ศ.๒๕๖๖ - ๒๕๗๐) แก้ไข ครั้งที่ ๑/๒๕๖๖

องค์การบริหารส่วนตำบลหนองคูขนาด อำเภอบรบือ จังหวัดมหาสารคาม

- ก. ยุทธศาสตร์ชาติ ๒๐ ปี ยุทธศาสตร์ที่ ๑.ด้านความมั่นคง ๓.ด้านการพัฒนาและเสริมสร้างศักยภาพทรัพยากรมนุษย์ ๔.ด้านการสร้างโอกาสและความเสมอภาคทางสังคม
- ข. แผนพัฒนาเศรษฐกิจและสังคมแห่งชาติ ฉบับที่ ๑๓ หมายความว่า ๔.ไทยเป็นศูนย์กลางทางการแพทย์และสุขภาพมูลค่าสูง ๕.ไทยมีพื้นที่และเมืองอัจฉริยะที่น่าอยู่ปลอดภัยเติบโตได้อย่างยั่งยืน ๑๒.ไทยมีกำลังคนสมรรถนะสูงและรู้อย่าง
- ค. Sustainable Development Goals:SDGs เป้าหมายที่ ๓.สร้างหลักประกันว่าคนมีชีวิตที่มีสุขภาพดีและส่งเสริมสวัสดิภาพสำหรับทุกคนในทุกวัย ๔.สร้างหลักประกันว่าทุกคนมีการศึกษาที่มีคุณภาพอย่างครอบคลุมและเท่าเทียมและสนับสนุนโอกาสในการเรียนรู้ตลอดชีวิต ๑๑.ทำให้เมืองและการตั้งถิ่นฐานของมนุษย์มีความปลอดภัย ทวีติง พร้อมรับการเปลี่ยนแปลงยั่งยืน เป้าประสงค์ที่ ๓.๘ ๔.๗ ๑๑.๒ ๑๑.๓ ๑๑.๔ ๑๑.๕
- ง. ยุทธศาสตร์จังหวัด ๑.ส่งเสริมและพัฒนาการผลิตภาคการเกษตรเพื่อสร้างรายได้กับเกษตรกร ๔.พัฒนาคุณภาพชีวิตของประชาชน ส่งเสริมความสุขภาพดีสิ่งแวดล้อมที่ดี
- จ. ยุทธศาสตร์การพัฒนาขององค์กรปกครองส่วนท้องถิ่นในเขตจังหวัด ๒.การสร้างความร่วมมือและแข่งขันของสังคมและชุมชนท้องถิ่น
  - ๓. ยุทธศาสตร์การพัฒนาตำบลสังคม สังคมสงเคราะห์ ส่งเสริมคุณภาพชีวิต
    - ๓.๑ กลยุทธ์ ส่งเสริมความเป็นอยู่และการส่งเสริมสุขภาพของผู้สูงอายุ ผู้ด้อยโอกาสทางสังคม การจัดระเบียบชุมชน/สังคมและรักษาความสงบเรียบร้อย ส่งเสริมและสนับสนุนการควบคุมและป้องกันโรค

(๑) แผนงานงบกลาง

ที่	โครงการ	วัตถุประสงค์	เป้าหมาย (ผลผลิตของโครงการ)	งบประมาณ						ตัวชี้วัด (KPI)	ผลที่คาดว่าจะได้รับ	หน่วยงานรับผิดชอบหลัก
				๒๕๖๖ (บาท)	๒๕๖๗ (บาท)	๒๕๖๘ (บาท)	๒๕๖๙ (บาท)	๒๕๗๐ (บาท)	๒๕๗๑ (บาท)			
๑	โครงการจ่ายเบี้ยสงเคราะห์ผู้สูงอายุ	ผู้สูงอายุอายุ ๖๕ ปีขึ้นไป มีคุณภาพชีวิตที่ดีขึ้น	มอบเบี้ยสงเคราะห์ให้ผู้สูงอายุ (๑,๓๕๔ คน)	๙,๐๒๐,๔๐๐	๙,๐๒๐,๔๐๐	๙,๐๒๐,๔๐๐	๙,๐๒๐,๔๐๐	๙,๐๒๐,๔๐๐	ประชาชนไม่ได้รับประโยชน์ ๑๐๐%	ผู้สูงอายุอายุ ๖๕ ปีขึ้นไป มีคุณภาพชีวิตที่ดีขึ้น	กองสวัสดิการ	
๒	โครงการจ่ายเบี้ยสงเคราะห์ผู้พิการ	ผู้พิการมีคุณภาพชีวิตที่ดีขึ้น	มอบเบี้ยสงเคราะห์ให้ผู้พิการ (๒๐๙ คน)	๒,๐๒๘,๐๐๐	๒,๐๒๘,๐๐๐	๒,๐๒๘,๐๐๐	๒,๐๒๘,๐๐๐	๒,๐๒๘,๐๐๐	ผู้พิการ ๑๒๗ คน	ผู้พิการมีคุณภาพชีวิตที่ดีขึ้น	กองสวัสดิการ	
๓	โครงการจ่ายเบี้ยสงเคราะห์ผู้ติดเชื้อเอดส์	ผู้ติดเชื้อเอดส์มีคุณภาพชีวิตที่ดีขึ้น	มอบเบี้ยสงเคราะห์ให้ผู้ติดเชื้อเอดส์ (๒๑ คน)	๒๔,๐๐๐	๒๔,๐๐๐	๒๔,๐๐๐	๒๔,๐๐๐	๒๔,๐๐๐	ประชาชนไม่ได้รับประโยชน์ ๑๐๐%	ผู้ติดเชื้อเอดส์มีคุณภาพชีวิตที่ดีขึ้น	กองสวัสดิการ	

ที่	โครงการ	วัตถุประสงค์	เป้าหมาย (ผลผลิตของ โครงการ)	งบประมาณ					ตัวชี้วัด (KPI)	ผลที่คาดว่าจะ ได้รับ	หน่วยงาน รับผิดชอบ หลัก
				๒๕๖๖ (บาท)	๒๕๖๗ (บาท)	๒๕๖๘ (บาท)	๒๕๖๙ (บาท)	๒๕๗๐ (บาท)			
๔	โครงการสมทบทุนหลักประกันสุขภาพระดับ ท้องถิ่นตำบลหนองคูขาด (สภ.สข.)	เพื่อสมทบการ ดำเนินงานด้าน สาธารณสุข ของชุมชน	สมทบกองทุน หลักประกัน สุขภาพระดับ ท้องถิ่น ม.๑ - ม.๑๘	๑๐๐,๐๐๐	๑๐๐,๐๐๐	๑๐๐,๐๐๐	๑๐๐,๐๐๐	๑๐๐,๐๐๐	ประชาชนในหมู่บ้าน ๑๘ได้รับประโยชน์ ร้อยละ๘๐%	ปัญหา ด้าน สาธารณสุข ลดลง	สำนักปลัด
รวม	๔ โครงการ	-	-	๑๑,๑๗๒,๔๐๐	๑๑,๑๗๒,๔๐๐	๑๑,๑๗๒,๔๐๐	๑๑,๑๗๒,๔๐๐	๑๑,๑๗๒,๔๐๐	-	-	-

\*\*\*คก.ที่ ๑ - ๔ มาจาก แผนพัฒนาท้องถิ่น (พ.ศ.๒๕๖๖ - ๒๕๗๐)

(๒) แผนงานสร้างความเข้มแข็งของชุมชน

ที่	โครงการ	วัตถุประสงค์	เป้าหมาย (ผลผลิตของโครงการ)	งบประมาณ						ตัวชี้วัด (KPI)	ผลที่คาดว่าจะได้รับ	หน่วยงานรับผิดชอบหลัก
				๒๕๖๖ (บาท)	๒๕๖๗ (บาท)	๒๕๖๘ (บาท)	๒๕๖๙ (บาท)	๒๕๗๐ (บาท)	๒๕๗๑ (บาท)			
๑	โครงการส่งเสริมความรู้การดูแลสุขภาพผู้สูงอายุ	พัฒนาคุณภาพผู้สูงอายุให้สามารถดูแลตนเองและครอบครัวได้	จัดอบรมให้ความรู้ด้านการดูแลสุขภาพผู้สูงอายุ	๘๐,๐๐๐	๘๐,๐๐๐	๘๐,๐๐๐	๘๐,๐๐๐	๘๐,๐๐๐	๘๐,๐๐๐	ประชาชนได้รู้ ๘๐%	พัฒนาคุณภาพชีวิตผู้สูงอายุสามารถดูแลตัวเอง	กองสวัสดิการสังคม
๒	โครงการวันผู้สูงอายุแห่งชาติ	เพื่อเสริมสร้างขวัญและกำลังใจ ส่งเสริมคุณภาพชีวิตผู้สูงอายุ	จัดกิจกรรมส่งเสริมให้ความรู้ด้านการดูแลสุขภาพจิตจิตใจ และกำลังใจ	๑๐๐,๐๐๐	๑๐๐,๐๐๐	๑๐๐,๐๐๐	๑๐๐,๐๐๐	๑๐๐,๐๐๐	๑๐๐,๐๐๐	ประชาชนได้รู้ ๘๐%	สร้างเสริมขวัญและกำลังใจ ส่งเสริมคุณภาพชีวิตผู้สูงอายุ	กองสวัสดิการสังคม
๓	สนับสนุนการดำเนินงานกองทุนสวัสดิการชุมชนตำบลหนองซุกขาด (กองทุนวิมลละบาท)	เพื่อส่งเสริมการจัดกิจกรรมกองทุนให้มีความเข้มแข็ง	จัดอบรมให้ความรู้สนับสนุนกองทุนสวัสดิการชุมชนตำบลหนองซุกขาด	๒๐,๐๐๐	๒๐,๐๐๐	๒๐,๐๐๐	๒๐,๐๐๐	๒๐,๐๐๐	๒๐,๐๐๐	ประชาชนได้รู้ ๘๐%	กองทุนมีความเข้มแข็ง	สังคม
๔	โครงการส่งเสริมความรู้และประชาสัมพันธ์เชิงลึก และสวัสดิการผู้สูงอายุ/ผู้พิการ/ผู้เฒ่า	เพื่อเป็นการส่งเสริมความรู้และการรับรู้ถึงข้อมูลการช่วยเหลือและรับการบริการ	จัดกิจกรรมส่งเสริมความรู้และระดมความคิดเห็น	๔,๐๐๐	๔,๐๐๐	๔,๐๐๐	๔,๐๐๐	๔,๐๐๐	๔,๐๐๐	ประชาชนได้รู้ ๘๐%	ประชาชนได้ทราบถึงสิทธิในการรับเบี้ยยังชีพ	กองสวัสดิการสังคม

ที่	โครงการ	วัตถุประสงค์	เป้าหมาย (ผลผลิตของโครงการ)	งบประมาณ						ตัวชี้วัด (KPI)	ผลที่คาดว่าจะได้รับ	หน่วยงานรับผิดชอบหลัก
				๒๕๖๖ (บาท)	๒๕๖๗ (บาท)	๒๕๖๘ (บาท)	๒๕๖๙ (บาท)	๒๕๗๐ (บาท)	๒๕๗๑ (บาท)			
๕	โครงการส่งเสริมความรู้และการจัดกิจกรรมของสถาบันและเยาวชนตำบลหนองคูขาด	1. เป็น 1 ว ที่แลกเปลี่ยนประสบการณ์เยาวชนเพื่อหาแนวทางในการแก้ไขปัญหาเด็กและเยาวชน	จัดกิจกรรมอบรมให้ความรู้เพื่อรับฟังปัญหาเพื่อหาแนวทางร่วมกันแก้ไขปัญหา	๕๐,๐๐๐	๕๐,๐๐๐	๕๐,๐๐๐	๕๐,๐๐๐	๕๐,๐๐๐	๕๐,๐๐๐	ประชาชนได้รู้ประโยชน์ ๘๐%	เยาวชนมีการพัฒนาความรู้มีการแลกเปลี่ยนเรียนรู้	กองสวัสดิการสังคม
๖	โครงการอบรมส่งเสริมความรู้ด้านคุณธรรมจริยธรรมกับเด็กและเยาวชน ต.หนองคูขาด	เพื่อให้เด็กและเยาวชนมีความรู้ด้านคุณธรรมจริยธรรม	จัดอบรมส่งเสริมความรู้ด้านคุณธรรมจริยธรรมกับเด็กและเยาวชน	๕๐,๐๐๐	๕๐,๐๐๐	๕๐,๐๐๐	๕๐,๐๐๐	๕๐,๐๐๐	๕๐,๐๐๐	ประชาชนได้รู้ประโยชน์ ๘๐%	เด็กและเยาวชนที่มีคุณธรรมจริยธรรม	กองสวัสดิการสังคม
๗	โครงการป้องกันและแก้ไขปัญหาการดื่มสุราสัมพันธภักก่อนวัยอันควร	เพื่อป้องกันโรคติดต่อทางเพศและการตั้งครรภ์ก่อนวัยอันควร	เด็กและเยาวชนในเขตตำบลหนองคูขาด	๕๐,๐๐๐	๕๐,๐๐๐	๕๐,๐๐๐	๕๐,๐๐๐	๕๐,๐๐๐	๕๐,๐๐๐	เยาวชนในพื้นที่ได้รับประโยชน์ร้อยละ ๘๐%	ปัญหาการตั้งครรภ์ก่อนวัยอันควรลดลง	กองสวัสดิการสังคม
๘	โครงการส่งเสริมความรู้ด้านสุขภาพของบุคคลพิการและผู้ดูแลคนพิการ	เพื่อให้คนพิการและผู้ดูแลคนพิการมีความรู้และการดูแลสุขภาพคนพิการ	จัดอบรมความรู้กับผู้ที่พิการและผู้ดูแลผู้พิการ	๕๐,๐๐๐	๕๐,๐๐๐	๕๐,๐๐๐	๕๐,๐๐๐	๕๐,๐๐๐	๕๐,๐๐๐	ประชาชนได้รู้ประโยชน์ ๘๐%	มีความรู้ในการดูแลสุขภาพและเป็นการสร้างขวัญและกำลังใจ	กองสวัสดิการสังคม
รวม	๘ โครงการ	-	-	๓๖๕,๐๐๐	๓๖๕,๐๐๐	๓๖๕,๐๐๐	๓๖๕,๐๐๐	๓๖๕,๐๐๐	๓๖๕,๐๐๐	-	-	-

\*\*\*คก.ที่ ๑ - ๗ มาจาก แผนพัฒนาท้องถิ่น (พ.ศ.๒๕๖๖ - ๒๕๗๐)

\*\*\*คก.ที่ ๘ มาจาก แผนพัฒนาท้องถิ่น (พ.ศ.๒๕๖๖ - ๒๕๗๐) ฉบับทบทวนและแก้ไขเพิ่มเติมแผนพัฒนาท้องถิ่น ครั้งที่ ๑

(๓) แผนงานสังคมสงเคราะห์

แบบ ผ. ๐๒

ที่	โครงการ	วัตถุประสงค์	เป้าหมาย (ผลผลิตของ โครงการ)	งบประมาณ						ตัวชี้วัด (KPI)	ผลที่คาดว่าจะ ได้รับ	หน่วยงาน รับผิดชอบ
				๒๕๖๖ (บาท)	๒๕๖๗ (บาท)	๒๕๖๘ (บาท)	๒๕๖๙ (บาท)	๒๕๗๐ (บาท)	๒๕๗๑ (บาท)			
๑	โครงการส่งเสริมความรู้และสงเคราะห์ผู้พิการผู้ ยากไร้ตำบลหนองตุยาค	ผู้พิการมีความรู้ การดูแลสุขภาพ และดูแลตนเอง	กิจกรรมออก เยี่ยมให้ความรู้ใน การดูแลตนเอง ของผู้พิการและผู้ ยากไร้	๒๕,๐๐๐	๒๕,๐๐๐	๒๕,๐๐๐	๒๕,๐๐๐	๒๕,๐๐๐	๒๕,๐๐๐	ประชาชนได้ รับ ประโยชน์ ๘๐%	มีความรู้ในการ ดูแลสุขภาพและ เป็นการสร้าง ขวัญและกำลังใจ	กองสวัสดิการ สังคม
รวม	๑ โครงการ	-	-	๒๕,๐๐๐	๒๕,๐๐๐	๒๕,๐๐๐	๒๕,๐๐๐	๒๕,๐๐๐	๒๕,๐๐๐	-	-	-

\*\*\*ค.ก.ที่ ๑ นางกนก แผนพัฒนาท้องถิ่น (พ.ศ.๒๕๖๖ - ๒๕๗๐)



(๔) แผนงานการรักษาความสงบภายใน

แบบ ผ.๐๒

ที่	โครงการ	วัตถุประสงค์	เป้าหมาย (ผลผลิตของโครงการ)	งบประมาณ						ตัวชี้วัด (KPI)	ผลที่คาดว่าจะได้รับ	หน่วยงานรับผิดชอบหลัก
				๒๕๖๖ (บาท)	๒๕๖๗ (บาท)	๒๕๖๘ (บาท)	๒๕๖๙ (บาท)	๒๕๗๐ (บาท)	๒๕๗๑ (บาท)			
๑	โครงการป้องกัน และบรรเทาความเดือดร้อนของประชาชนสำหรับผู้ประสบภัยทางธรรมชาติ	ช่วยเหลือและบรรเทาความเดือดร้อนผู้ประสบภัยทางธรรมชาติ	ให้ความช่วยเหลือแก่ผู้ประสบภัยทางธรรมชาติ	๑๐๐,๐๐๐	๑๐๐,๐๐๐	๑๐๐,๐๐๐	๑๐๐,๐๐๐	๑๐๐,๐๐๐	๑๐๐,๐๐๐	ประชาชนที่ได้รับประโยชน์ ๘๐%	เพื่อบรรเทาความเดือดร้อนให้กับผู้ประสบภัย	สำนักปลัด
๒	โครงการป้องกันและบรรเทาความเดือดร้อนของท้องถิ่นจังหวัดภูเก็ต	บรรเทาและลดอุบัติเหตุ	จัดทำป้ายประชาสัมพันธร์ณรงค์ในช่วงเทศกาลจัดตั้งจุดตรวจจุดบริการในช่วงเทศกาลปีใหม่	๓๐,๐๐๐	๓๐,๐๐๐	๓๐,๐๐๐	๓๐,๐๐๐	๓๐,๐๐๐	๓๐,๐๐๐	ประชาชนที่ได้รับประโยชน์ ๘๐%	ลดการเกิดอุบัติเหตุบนท้องถนนในพื้นที่	สำนักปลัด
๓	โครงการป้องกันและบรรเทาความเดือดร้อนของหน่วยงานราชการ	บรรเทาและลดอุบัติเหตุ	จัดทำป้ายประชาสัมพันธร์ณรงค์ในช่วงเทศกาลจัดตั้งจุดตรวจจุดบริการในช่วงเทศกาลสงกรานต์	๓๐,๐๐๐	๓๐,๐๐๐	๓๐,๐๐๐	๓๐,๐๐๐	๓๐,๐๐๐	๓๐,๐๐๐	ประชาชนที่ได้รับประโยชน์ ๘๐%	ป้องกันและลดการเกิดอุบัติเหตุบนท้องถนนในพื้นที่	สำนักปลัด
๔	โครงการพัฒนาศักยภาพอาสาสมัครป้องกันภัยฝ่ายพลเรือนด้านการป้องกันภัยฯ	1. เพื่อให้อาสาสมัครอปพร.มีความรู้ความพร้อมในการป้องกันภัย	จัดฝึกอบรมอปพร.ฝึกทบทวนความรู้ให้กับอปพร. ตำบลหนองคูชาด	๒๐๐,๐๐๐	๑๐๐,๐๐๐	๑๐๐,๐๐๐	๑๐๐,๐๐๐	๑๐๐,๐๐๐	๑๐๐,๐๐๐	ประชาชนได้รับประโยชน์ ๘๐%	อปพร. มีความรู้ในการป้องกันสาธารณภัย	สำนักปลัด

ที่	โครงการ	วัตถุประสงค์	เป้าหมาย (ผลผลิตของโครงการ)	งบประมาณ						ตัวชี้วัด (KPI)	ผลที่คาดว่าจะได้รับ	หน่วยงานรับผิดชอบหลัก
				๒๕๖๖ (บาท)	๒๕๖๗ (บาท)	๒๕๖๘ (บาท)	๒๕๖๙ (บาท)	๒๕๗๐ (บาท)	๒๕๗๑ (บาท)			
๕	โครงการซ่อมแซมป้องกันสาธารณภัยในสถานศึกษา	เพื่อช่วยเหลือและบรรเทาความเดือดร้อนผู้ประสบภัยทางธรรมชาติ	ให้ความรู้และการช่วยเหลือแก่ผู้ประสบภัยทางธรรมชาติ	๕๐,๐๐๐	๕๐,๐๐๐	๕๐,๐๐๐	๕๐,๐๐๐	๕๐,๐๐๐	๕๐,๐๐๐	ประชาชนได้รู้เรื่องการช่วยเหลือความเสียหายจากภัยธรรมชาติ	สำนักงานปศุสัตว์	
๖	โครงการอบรมเพื่อป้องกันยาเสพติดในเด็กและเยาวชนตำบลหนองซุงชาติ	ให้ความรู้เรื่องการป้องกันยาเสพติดระดับภาคในชุมชน	ประชาสัมพันธ์และจัดอบรมให้ความรู้เรื่องของยาเสพติด	๒๐,๐๐๐	๒๐,๐๐๐	๒๐,๐๐๐	๒๐,๐๐๐	๒๐,๐๐๐	ประชาชนได้รู้และจัดอบรมให้ความรู้เรื่องของยาเสพติด	สำนักงานปศุสัตว์		
๗	โครงการปกป้องสถาบันสำคัญของชาติ	เพื่อใช้ขยายในการจัดโครงการซึ่งเป็นสถาบันสำคัญของชาติ โดยให้ประชาชนมีส่วนร่วม	จัดโครงการปกป้องสถาบันต่างๆ ความสามัคคีของคนในชาติ	๒๐,๐๐๐	๒๐,๐๐๐	๒๐,๐๐๐	๒๐,๐๐๐	๒๐,๐๐๐	ประชาชนได้รู้และรักสถาบันชาติ	สำนักงานปศุสัตว์		
๘	โครงการฝึกอบรมให้ความรู้ด้านกฎหมายจราจร	ให้ควารู้กฎหมายเกี่ยวกับ การปฏิบัติตนตามวินัยจราจร	จัดฝึกอบรมกิจกรรมให้ความรู้และการฝึกปฏิบัติ	๕๐,๐๐๐	๕๐,๐๐๐	๕๐,๐๐๐	๕๐,๐๐๐	๕๐,๐๐๐	ประชาชนได้รู้และปฏิบัติตามวินัยจราจร	สำนักงานปศุสัตว์		
๙	โครงการฝึกอบรมให้ความรู้เพื่อป้องกันเตี๊ยมน้ำ	เพื่อให้ผู้ร่วมโครงการมีความรู้ที่จะช่วยเหลือนตนเองและผู้อื่นได้ในกรณีเกิดเหตุ	กิจกรรมอบรมให้ความรู้และฝึกปฏิบัติในการช่วยเหลือตนเองและผู้อื่นได้ในการณเกิดเหตุ	๓๐,๐๐๐	๓๐,๐๐๐	๓๐,๐๐๐	๓๐,๐๐๐	๓๐,๐๐๐	ประชาชนได้รู้และช่วยเหลือตนเองและผู้อื่นได้ในการณเกิดเหตุ	สำนักงานปศุสัตว์		

ที่	โครงการ	วัตถุประสงค์	เป้าหมาย (ผลผลิตของ โครงการ)	งบประมาณ						ตัวชี้วัด (KPI)	ผลที่คาดว่าจะ ได้รับ	หน่วยงาน รับผิดชอบ หลัก
				๒๕๖๖ (บาท)	๒๕๖๗ (บาท)	๒๕๖๘ (บาท)	๒๕๖๙ (บาท)	๒๕๗๐ (บาท)	๒๕๗๑ (บาท)			
๑๐	โครงการฝึกอบรมเชิงปฏิบัติการจิตอาสาภัยพิบัติ	เพื่อฝึกอบรม ในกับจิตอาสาภัย พิบัติเพื่อเป็น ผู้ช่วยเข้า ปฏิบัติงานในการ ป้องกันและ บรรเทาสาธารณ ภัยในระดับพื้นที่	ฝึกอบรมเชิง ปฏิบัติการให้กับ จิตอาสาภัยพิบัติ จำนวน ๕๐ คน	๑๐๐,๐๐๐	๑๐๐,๐๐๐	๑๐๐,๐๐๐	๑๐๐,๐๐๐	๑๐๐,๐๐๐	๑๐๐,๐๐๐	ฝึกอบรมจิตอาสา ๕๐คน	มีความรู้และ ทักษะในการป้อง กันและบรรเทา สาธารณภัย	สำนักปลัด
รวม	๑๐ โครงการ	-	-	๖๑๐,๐๐๐	๕๑๐,๐๐๐	๕๑๐,๐๐๐	๕๑๐,๐๐๐	๕๑๐,๐๐๐	๕๑๐,๐๐๐	-	-	-

\*\*\*คก.ที่ ๑ - ๑๐ มาจาก แผนพัฒนาท้องถิ่น (พ.ศ.๒๕๖๖ - ๒๕๗๐)

(๕) แผนงานการเกษตร

แบบ ผ. ๐๒

ที่	โครงการ	วัตถุประสงค์	เป้าหมาย (ผลผลิตของโครงการ)	งบประมาณ						ตัวชี้วัด (KPI)	ผลที่คาดว่าจะได้รับ	หน่วยงานรับผิดชอบหลัก
				๒๕๖๖ (บาท)	๒๕๖๗ (บาท)	๒๕๖๘ (บาท)	๒๕๖๙ (บาท)	๒๕๗๐ (บาท)	รวม			
๑	โครงการปรับปรุงภูมิทัศน์ภายในตำบลหนองคูขาด	พัฒนาปรับปรุงภูมิทัศน์และสภาพแวดล้อมของตำบลให้ดีขึ้น	จัดกิจกรรมพัฒนาปรับปรุงสภาพแวดล้อมภายในตำบล	๑๐๐,๐๐๐	๑๐๐,๐๐๐	๑๐๐,๐๐๐	๑๐๐,๐๐๐	๑๐๐,๐๐๐	๑๐๐,๐๐๐	ประชาชนในตำบลได้รับประโยชน์ ๘๐%	ปรับปรุงภูมิทัศน์และสภาพแวดล้อมภายในตำบลที่ดี	สำนักงานปลัดเทศบาล
รวม	๑ โครงการ	-	-	๑๐๐,๐๐๐	๑๐๐,๐๐๐	๑๐๐,๐๐๐	๑๐๐,๐๐๐	๑๐๐,๐๐๐	๑๐๐,๐๐๐	-	-	-

\*\*\*คก.ที่ ๑ มาจาก แผนพัฒนาท้องถิ่น (พ.ศ.๒๕๖๖ - ๒๕๗๐)

## (๖) แผนงานสาธารณสุข

ที่	โครงการ	วัตถุประสงค์	เป้าหมาย (ผลผลิตของโครงการ)	งบประมาณ						ตัวชี้วัด (KPI)	ผลที่คาดว่าจะได้รับ	หน่วยงานรับผิดชอบหลัก
				๒๕๖๖ (บาท)	๒๕๖๗ (บาท)	๒๕๖๘ (บาท)	๒๕๖๙ (บาท)	๒๕๗๐ (บาท)	๒๕๗๑ (บาท)			
๑	โครงการส่งเสริมความรู้และทักษะกิจกรรมกำจัดขยะมูลฝอยและสิ่งปฏิกูล	ป้องกันและควบคุมการแพร่ระบาดของโรคไข้เลือดออก	จัดอบรมให้ความรู้การกำจัดขยะมูลฝอยและสิ่งปฏิกูลอย่างถูกวิธีและจัดซื้อน้ำยาเคมีพ่นกำจัดขยะมูลฝอย	๕๐,๐๐๐	๕๐,๐๐๐	๕๐,๐๐๐	๕๐,๐๐๐	๕๐,๐๐๐	๕๐,๐๐๐	ประชาชนได้รู้ ๘๐%	ควบคุมและป้องกันการแพร่ระบาดของไข้เลือดออกได้	สำนักงานปศุสัตว์
๒	โครงการอบรมให้ความรู้ป้องกันและควบคุมโรคติดต่อโรคระบาดต่างๆ	ป้องกันและควบคุมโรคระบาดต่างๆ	จัดอบรมโรคติดต่อในการป้องกันควบคุมโรคติดต่อโรคระบาดต่างๆ	๕๐,๐๐๐	๕๐,๐๐๐	๕๐,๐๐๐	๕๐,๐๐๐	๕๐,๐๐๐	๕๐,๐๐๐	ประชาชนได้รู้ ๘๐%	ควบคุมและป้องกันการระบาดของโรคติดต่อ	สำนักงานปศุสัตว์
๓	ส่งเสริมและสนับสนุนการบริโภคเนื้อ ไก่เนื้อ	ป้องกันการระบาดของโรคติดต่อ	จัดอบรมให้ความรู้สนับสนุนกิจกรรมให้ความรู้การป้องกันโรคติดต่อ	๓๐,๐๐๐	๓๐,๐๐๐	๓๐,๐๐๐	๓๐,๐๐๐	๓๐,๐๐๐	๓๐,๐๐๐	ประชาชนได้รู้ ๘๐%	ป้องกันการระบาดของโรคติดต่อ	สำนักงานปศุสัตว์
๔	โครงการสัตว์ปลอดโรคคนปลอดภัยจากโรคพิษสุนัขบ้า (เพื่อส่งเสริมความรู้และสำรวจข้อมูลประชากรสุนัข/แมว)	เพื่อสำรวจข้อมูล การขึ้นทะเบียนของประชากรสุนัข/แมวและส่งเสริมให้ความรู้	สำรวจประชากรสุนัข/แมวในพื้นที่ตำบลหนองคูขาด	๕,๐๐๐	๕,๐๐๐	๕,๐๐๐	๕,๐๐๐	๕,๐๐๐	๕,๐๐๐	ประชาชนได้รู้ ๘๐%	รวบรวมข้อมูลสุนัขและแมวที่ขึ้นทะเบียน	สำนักงานปศุสัตว์
๕	โครงการสัตว์ปลอดโรคคนปลอดภัยจากโรคพิษสุนัขบ้า ( 1 พี่ อ ผี ด วั ค ซี น ป ้อง กับและควบคุมโรคพิษสุนัขบ้า	เพื่อส่งเสริมความรู้เรื่องโรคพิษสุนัขบ้าและการฉีดวัคซีนโรคพิษสุนัขบ้า	อบรมให้ความรู้และฉีดวัคซีนให้กับสุนัขและแมว	๕๐,๐๐๐	๕๐,๐๐๐	๕๐,๐๐๐	๕๐,๐๐๐	๕๐,๐๐๐	๕๐,๐๐๐	ประชาชนได้รู้ ๘๐%	พื้นที่ปลอดภัยปราศจากโรคพิษสุนัขบ้า	สำนักงานปศุสัตว์

ที่	โครงการ	วัตถุประสงค์	เป้าหมาย (ผลผลิตของโครงการ)	งบประมาณ						ตัวชี้วัด (KPI)	ผลที่คาดว่าจะได้รับ	หน่วยงาน รับผิดชอบหลัก
				๒๕๖๖ (บาท)	๒๕๖๗ (บาท)	๒๕๖๘ (บาท)	๒๕๖๙ (บาท)	๒๕๗๐ (บาท)	๒๕๗๑ (บาท)			
๖	ฝึกอบรมเจ้าหน้าที่ผู้ปฏิบัติงานในการควบคุมโรค	เจ้าหน้าที่ผู้ปฏิบัติงานมีความรู้ความเข้าใจในการป้องกันและการควบคุมโรค	ฝึกอบรมเจ้าหน้าที่และอาสาสมัคร	๑๐,๐๐๐	๑๐,๐๐๐	๑๐,๐๐๐	๑๐,๐๐๐	๑๐,๐๐๐	๑๐,๐๐๐	ประชาชนได้รับประโยชน์ ๘๐%	เจ้าหน้าที่ผู้ปฏิบัติงานมีความรู้ความเข้าใจในงานและเครื่องมือ	สำนักปลัด
๗	โครงการพระราชดำริด้านสาธารณสุขเพื่อโครงการฯ หมู่ที่ ๑	เพื่อแก้ไขปัญหาด้านสาธารณสุขของชุมชน	ดำเนินการด้านสาธารณสุข หมู่ที่ ๑	๒๐,๐๐๐	๒๐,๐๐๐	๒๐,๐๐๐	๒๐,๐๐๐	๒๐,๐๐๐	๒๐,๐๐๐	ประชาชนในหมู่ที่ ๑ ได้รับประโยชน์ร้อยละ ๘๐%	ปัญหาด้านด้านสาธารณสุข ลดลง	สำนักปลัด พื้นที่ ๑ หน้า ๒๓
๘	โครงการพระราชดำริด้านสาธารณสุขเพื่อโครงการฯ หมู่ที่ ๒	เพื่อแก้ไขปัญหาด้านสาธารณสุขของชุมชน	ดำเนินการด้านสาธารณสุข หมู่ที่ ๒	๒๐,๐๐๐	๒๐,๐๐๐	๒๐,๐๐๐	๒๐,๐๐๐	๒๐,๐๐๐	๒๐,๐๐๐	ประชาชนในหมู่ที่ ๒ ได้รับประโยชน์ร้อยละ ๘๐%	ปัญหาด้านด้านสาธารณสุข ลดลง	สำนักปลัด
๙	โครงการพระราชดำริด้านสาธารณสุขเพื่อโครงการฯ หมู่ที่ ๓	เพื่อแก้ไขปัญหาด้านสาธารณสุขของชุมชน	ดำเนินการด้านสาธารณสุข หมู่ที่ ๓	๒๐,๐๐๐	๒๐,๐๐๐	๒๐,๐๐๐	๒๐,๐๐๐	๒๐,๐๐๐	๒๐,๐๐๐	ประชาชนในหมู่ที่ ๓ ได้รับประโยชน์ร้อยละ ๘๐%	ปัญหาด้านด้านสาธารณสุข ลดลง	สำนักปลัด
๑๐	โครงการพระราชดำริด้านสาธารณสุขเพื่อโครงการฯ หมู่ที่ ๔	เพื่อแก้ไขปัญหาด้านสาธารณสุขของชุมชน	ดำเนินการด้านสาธารณสุข หมู่ที่ ๔	๒๐,๐๐๐	๒๐,๐๐๐	๒๐,๐๐๐	๒๐,๐๐๐	๒๐,๐๐๐	๒๐,๐๐๐	ประชาชนในหมู่ที่ ๔ ได้รับประโยชน์ร้อยละ ๘๐%	ปัญหาด้านด้านสาธารณสุข ลดลง	สำนักปลัด
๑๑	โครงการพระราชดำริด้านสาธารณสุขเพื่อโครงการฯ หมู่ที่ ๕	เพื่อแก้ไขปัญหาด้านสาธารณสุขของชุมชน	ดำเนินการด้านสาธารณสุข หมู่ที่ ๕	๒๐,๐๐๐	๒๐,๐๐๐	๒๐,๐๐๐	๒๐,๐๐๐	๒๐,๐๐๐	๒๐,๐๐๐	ประชาชนในหมู่ที่ ๕ ได้รับประโยชน์ร้อยละ ๘๐%	ปัญหาด้านด้านสาธารณสุข ลดลง	สำนักปลัด



ที่	โครงการ	วัตถุประสงค์	เป้าหมาย (ผลผลิตของโครงการ)	งบประมาณ						ตัวชี้วัด (KPI)	ผลที่คาดว่าจะได้รับ	หน่วยงานรับผิดชอบหลัก
				๒๕๖๖ (บาท)	๒๕๖๗ (บาท)	๒๕๖๘ (บาท)	๒๕๖๙ (บาท)	๒๕๗๐ (บาท)	๒๕๗๑ (บาท)			
๒๑	โครงการพระราชดำริด้านสาธารณสุขเพื่อโครงการฯ หมู่ที่ ๑๕	เพื่อแก้ไขปัญหาด้านสาธารณสุขของชุมชน	ดำเนินการด้านสาธารณสุข หมู่ที่ ๑๕	๒๐,๐๐๐	๒๐,๐๐๐	๒๐,๐๐๐	๒๐,๐๐๐	๒๐,๐๐๐	๒๐,๐๐๐	ประชาชนใน หมู่ที่ ๑๕ ได้รับประโยชน์ร้อยละ ๘๐%	ปัญหา ด้านสาธารณสุขลดลง	สำนักปลัด
๒๒	โครงการพระราชดำริด้านสาธารณสุขเพื่อโครงการฯ หมู่ที่ ๑๖	เพื่อแก้ไขปัญหา ด้านสาธารณสุขของชุมชน	ดำเนินการด้านสาธารณสุข หมู่ที่ ๑๖	๒๐,๐๐๐	๒๐,๐๐๐	๒๐,๐๐๐	๒๐,๐๐๐	๒๐,๐๐๐	๒๐,๐๐๐	ประชาชนในหมู่ที่ ๑๖ได้รับประโยชน์ร้อยละ ๘๐%	ปัญหา ด้านสาธารณสุขลดลง	สำนักปลัด
๒๓	โครงการพระราชดำริด้านสาธารณสุขเพื่อโครงการฯ หมู่ที่ ๑๗	เพื่อแก้ไขปัญหา ด้านสาธารณสุขของชุมชน	ดำเนินการด้านสาธารณสุข หมู่ที่ ๑๗	๒๐,๐๐๐	๒๐,๐๐๐	๒๐,๐๐๐	๒๐,๐๐๐	๒๐,๐๐๐	๒๐,๐๐๐	ประชาชนในหมู่ที่ ๑๗ได้รับประโยชน์ร้อยละ ๘๐%	ปัญหา ด้านสาธารณสุขลดลง	สำนักปลัด
๒๔	โครงการพระราชดำริด้านสาธารณสุขเพื่อโครงการฯ หมู่ที่ ๑๘	เพื่อแก้ไขปัญหา ด้านสาธารณสุขของชุมชน	ดำเนินการด้านสาธารณสุข หมู่ที่ ๑๘	๒๐,๐๐๐	๒๐,๐๐๐	๒๐,๐๐๐	๒๐,๐๐๐	๒๐,๐๐๐	๒๐,๐๐๐	ประชาชนในหมู่ที่ ๑๘ได้รับประโยชน์ร้อยละ ๘๐%	ปัญหา ด้านสาธารณสุขลดลง	สำนักปลัด
๒๕	โครงการพระราชดำริด้านสาธารณสุขเพื่อโครงการฯ หมู่ที่ ๑๙	เพื่อแก้ไขปัญหา ด้านสาธารณสุขของชุมชน	ดำเนินการด้านสาธารณสุข หมู่ที่ ๑๙	๒๐,๐๐๐	๒๐,๐๐๐	๒๐,๐๐๐	๒๐,๐๐๐	๒๐,๐๐๐	๒๐,๐๐๐	ประชาชนในหมู่ที่ ๑๙ได้รับประโยชน์ร้อยละ ๘๐%	ปัญหา ด้านสาธารณสุขลดลง	สำนักปลัด
รวม	๒๕ โครงการ	-	-	๕๖๕,๐๐๐	๕๖๕,๐๐๐	๕๖๕,๐๐๐	๕๖๕,๐๐๐	๕๖๕,๐๐๐	๕๖๕,๐๐๐	-	-	-

\*\*\*คก.ที่ ๑ - ๒๕ มาจาก แผนพัฒนาท้องถิ่น (พ.ศ.๒๕๖๖ - ๒๕๗๐) \*\*\*คก.ที่ ๒๕ มาจาก แผนพัฒนาท้องถิ่น (พ.ศ.๒๕๖๖ - ๒๕๗๐) ฉบับทบทวนและแก้ไขเพิ่มเติมแผนพัฒนาท้องถิ่น ครั้งที่ ๑



รายละเอียดโครงการพัฒนา

แผนพัฒนาท้องถิ่น (พ.ศ.๒๕๖๖ - ๒๕๗๐) แก้ไข ครั้งที่ ๑/๒๕๖๖

องค์การบริหารส่วนตำบลหนองคูขาด อำเภอบรบือ จังหวัดมหาสารคาม

- ก. ยุทธศาสตร์ชาติ ๒๐ ปี ยุทธศาสตร์ที่ ๑.ด้านความมั่นคง ๓.ด้านการพัฒนาและเสริมสร้างศักยภาพทรัพยากรมนุษย์ ๔.ด้านการศึกษาโอกาสและความเสมอภาคทางสังคม
- ข. แผนพัฒนาเศรษฐกิจและสังคมแห่งชาติ ฉบับที่ ๑๓ หมายความว่า ๔.ไทยมีพื้นที่และเมืองอัจฉริยะที่น่าอยู่ปลอดภัยเติบโตอย่างยั่งยืน ๑๒.ไทยมีกำลังคนสมรรถนะสูงมุ่งเรียนรู้อย่างต่อเนื่องรองรับการพัฒนาระบบภาค ๑๓.ไทยมีภาครัฐที่ทันสมัยมีประสิทธิภาพและตอบโจทยประชาชน
- ค. Sustainable Development Goals:SDGs เป้าหมายที่ ๓.สร้างหลักประกันว่าคนมีสุขภาพดีและส่งเสริมสติปัญญาสำหรับทุกคนในทฤษฎี ๔.สร้างหลักประกันว่าทุกคนมีการศึกษาที่มีคุณภาพอย่างครอบคลุมและเท่าเทียมและสนับสนุนโอกาสในการเรียนรู้ตลอดชีวิต ๑๑.ทำให้เมืองและคาร์บอนต่ำของมนุษย์มีความปลอดภัย ทั้งถึง พร้อมรับการเปลี่ยนแปลงยั่งยืน เป้าประสงค์ที่ ๔.๑ ๔.๒ ๔.๔ ๔.๕ ๔.๖ ๔.๗ ๑๑.๔
- ง. ยุทธศาสตร์จังหวัด ๒.ส่งเสริมการนำองค์ความรู้ทางภูมิปัญญาเพื่อสร้างมูลค่าเพิ่มให้กับสินค้า บริการ การท่องเที่ยวเชิงประวัติศาสตร์ ศิลปะและวัฒนธรรมและการท่องเที่ยวเชิงสร้างสรรค์ ๓.เพิ่มศักยภาพด้านการการลงทุน เพื่อรองรับการขยายตัวทางเศรษฐกิจ ๔.พัฒนาคุณภาพชีวิตของประชาชน ผู้ถึงความความสุข ภายใต้สิ่งแวดล้อมที่ดี
- จ. ยุทธศาสตร์การพัฒนาขององค์กรปกครองส่วนท้องถิ่นในเขตจังหวัด ๑.การจัดการศึกษาและสร้างสังคมแห่งการเรียนรู้ในท้องถิ่น ๒.การสร้างความรู้ความเข้มแข็งของสังคมและชุมชนท้องถิ่น
- ๓.การพัฒนาโครงสร้างการผลิตและสร้างคนมั่นคงทางเศรษฐกิจในท้องถิ่น ๔.การพัฒนาและเสริมสร้างประสิทธิภาพองค์กร
- ๔. ยุทธศาสตร์การพัฒนาตำบลการศึกษา ศาสนา วัฒนธรรมประเพณีท้องถิ่น
- ๔.๑ กลยุทธ์ เพิ่มช่องทางการรับรู้ข้อมูลข่าวสารให้แก่ประชาชน สนับสนุนและส่งเสริมการศึกษาในท้องถิ่น ส่งเสริมการอนุรักษ์ ศาสนา วัฒนธรรมประเพณีท้องถิ่น ส่งเสริมการกีฬาและนันทนาการ
- (๑) แผนงานยุทธศาสตร์กรมและภารกิจ

ที่	โครงการ	วัตถุประสงค์	เป้าหมาย (ผลผลิตของโครงการ)	งบประมาณ						ตัวชี้วัด (KPI)	ผลที่คาดว่าจะได้รับ	หน่วยงานรับผิดชอบหลัก
				๒๕๖๖ (บาท)	๒๕๖๗ (บาท)	๒๕๖๘ (บาท)	๒๕๖๙ (บาท)	๒๕๗๐ (บาท)				
๑	ปรับปรุงหอกระจายข่าวประจำหมู่บ้าน หมู่ที่ ๒	ประชาชนสามารถรับรู้ข้อมูลข่าวสารได้กว้างไกลและรวดเร็ว	ปรับปรุงหอกระจายข่าวประจำหมู่บ้าน (ตามแบบที่ อบต.กำหนด)	๓๐,๐๐๐	-	-	-	-	-	หอกระจายข่าว ๑ จุด	สามารถรับรู้ข้อมูลข่าวสารได้กว้างไกลและรวดเร็ว	กองช่าง
๒	ก่อสร้างลานกีฬาอเนกประสงค์ หมู่ที่ ๑๓	ส่งเสริมสุขภาพของประชาชน	ก่อสร้างลานกีฬาอเนกประสงค์ (ตามแบบที่ อบต.หนองคูขาดกำหนด)	๒๐๐,๐๐๐	-	-	-	-	-	ประชาชนได้รับประโยชน์ ๘๐%	มีสถานที่ออกกำลังกาย	กองช่าง

(๓) แผนงานสาธารณสุข

ที่	โครงการ	วัตถุประสงค์	เป้าหมาย (ผลผลิตของโครงการ)	งบประมาณ						ตัวชี้วัด (KPI)	ผลที่คาดว่าจะได้รับ	หน่วยงานรับผิดชอบหลัก
				๒๕๖๖ (บาท)	๒๕๖๗ (บาท)	๒๕๖๘ (บาท)	๒๕๖๙ (บาท)	๒๕๗๐ (บาท)	๒๕๗๑ (บาท)			
๑	โครงการ Big Cleaning Day เฉลิมพระเกียรติฯ	เพื่อปรับปรุงสภาพแวดล้อมทั้งภายในและภายนอก อบต.	จัดกิจกรรม Big Cleaning Day เฉลิมพระเกียรติฯ	๒๐,๐๐๐	๒๐,๐๐๐	๒๐,๐๐๐	๒๐,๐๐๐	๒๐,๐๐๐	๒๐,๐๐๐	ทำให้มีความสวยงามของพื้นที่ อบต.	สภาพแวดล้อมทั้งภายในและภายนอก อบต. สวยงาม	สำนักปลัด
๒	โครงการหน่วยบริการทางการแพทย์เงิน (๑๖๖๙) อบต.หนองคูขาด	ประชาชนสามารถเข้ารับบริการทางการแพทย์ได้ที่ รวดเร็วขึ้น	หน่วยปฏิบัติการกู้ชีพฉุกเฉิน อบต.หนองคูขาด	๔๓๒,๐๐๐	๔๓๒,๐๐๐	๔๓๒,๐๐๐	๔๓๒,๐๐๐	๔๓๒,๐๐๐	๔๓๒,๐๐๐	ประชาชนได้รับประโยชน์ ๘๐%	ประชาชนที่เจ็บป่วยเข้าใช้บริการทางการแพทย์ กู้ชีพได้รวดเร็วขึ้น	สำนักปลัด
รวม	๒ โครงการ	-	-	๔๕๒,๐๐๐	๔๕๒,๐๐๐	๔๕๒,๐๐๐	๔๕๒,๐๐๐	๔๕๒,๐๐๐	๔๕๒,๐๐๐	-	-	-

\*\*\*คก.ที่ ๑ - ๒ มาจาก แผนพัฒนาท้องถิ่น (พ.ศ.๒๕๖๖ - ๒๕๗๐)

รายละเอียดโครงการพัฒนา

แผนพัฒนาท้องถิ่น (พ.ศ.๒๕๖๖ - ๒๕๗๐) แก้ไข ครั้งที่ ๑/๒๕๖๖

องค์การบริหารส่วนตำบลหนองคูขาว อำเภอศรีบุญเรือง จังหวัดมหาสารคาม

- ก. ยุทธศาสตร์ชาติ ๒๐ ปี ยุทธศาสตร์ที่ ๕.ด้านการสร้างความเติบโตบนคุณภาพชีวิตที่เป็นมิตรกับสิ่งแวดล้อม บ.ด้านการรับสมดุลและพัฒนาาระบบบริหารจัดการภาครัฐ
- ข. แผนพัฒนาเศรษฐกิจและสังคมแห่งชาติ ฉบับที่ ๑๓ หุุดหมายที่ ๑๐. ไทยมีเศรษฐกิจหมุนเวียนและสิ่งแวดล้อมคาร์บอนต่ำ ๑๑.ไทยสามารถลดความเสี่ยงและผลกระทบจากภัยธรรมชาติและการเปลี่ยนแปลงสภาพภูมิอากาศ
- ค. Sustainable Development Goals:SDGs เป้าหมายที่ ๑๒.สร้างหลักประกันให้มีแบบแผนการผลิตและการบริโภคที่ยั่งยืน เป้าประสงค์ที่ ๑๒.๒ ๑๒.๓ ๑๒.๔ ๑๒.๕ ๑๒.๘
- ง. ยุทธศาสตร์จังหวัด ๔.พัฒนาคุณภาพชีวิตของประชาชน ผู้ถึงความสุข ภายใต้สิ่งแวดล้อมที่ดี
- จ. ยุทธศาสตร์การพัฒนาขององค์การปกครองส่วนท้องถิ่นในเขตจังหวัด ๓.การพัฒนาโครงสร้างการผลิตและสร้างควมมั่นคงทางเศรษฐกิจในท้องถิ่น ๔.การพัฒนาและเสริมสร้างประสิทธิภาพองค์กร
  - บ. ยุทธศาสตร์การพัฒนาด้านทรัพยากรธรรมชาติและสิ่งแวดล้อม
  - บ.๑ กลยุทธ์ การฟื้นฟู บำรุงรักษา ทรัพยากรดิน ป่าไม้และสิ่งแวดล้อม การบริหารจัดการขยะ น้ำเสีย

(๑) แผนงานการเกษตร

ที่	โครงการ	วัตถุประสงค์	(ผลผลิตของโครงการ)	งบประมาณ						ตัวชี้วัด (KPI)	ผลที่คาดว่าจะได้รับ	หน่วยงานรับผิดชอบหลัก
				๒๕๖๖ (บาท)	๒๕๖๗ (บาท)	๒๕๖๘ (บาท)	๒๕๖๙ (บาท)	๒๕๗๐ (บาท)				
๑	ปลูกต้นไม้ในที่สาธารณะและป่าสาธารณะประโยชน์	ฟื้นฟูพื้นที่ป่าไม้ในป่าสาธารณะและปรับปรุงภูมิทัศน์สองข้างถนน	จัดกิจกรรมปลูกต้นไม้ในโอกาสวันสำคัญต่างๆ	๕๐,๐๐๐	๕๐,๐๐๐	๕๐,๐๐๐	๕๐,๐๐๐	๕๐,๐๐๐	ประชาชนได้รับประโยชน์ ๘๐%	พื้นที่ป่าเพิ่มมากขึ้นเกิดการร่วมมือในการร่วมอนุรักษ์ป่าร่วมกัน	สำนักปลัด	
๒	โครงการอนุรักษ์พันธุกรรมพืชอันเนื่องมาจากพระราชดำริสมเด็จพระนางเจ้าสุทิดาฯ สุขยามบรมราชกุมารี (อพ.สธ.)	เพื่อเป็นการอนุรักษ์พระราชดำริในการอนุรักษ์พันธุกรรมพืช	ดำเนินการจัดกิจกรรมตามโครงการอนุรักษ์พันธุกรรมพืชอันเนื่องมาจากพระราชดำริสมเด็จพระนางเจ้าสุทิดาฯ สุขยามบรมราชกุมารี (อพ.สธ.)	๓๐,๐๐๐	๓๐,๐๐๐	๓๐,๐๐๐	๓๐,๐๐๐	๓๐,๐๐๐	ประชาชนได้รับประโยชน์ ๘๐%	เป็นการอนุรักษ์พันธุกรรมพืชให้คงอยู่	สำนักปลัด	

ที่	โครงการ	วัตถุประสงค์	เป้าหมาย (ผลผลิตของโครงการ)	งบประมาณ						ตัวชี้วัด (KPI)	ผลที่คาดว่าจะได้รับ	หน่วยงานรับผิดชอบหลัก
				๒๕๖๖ (บาท)	๒๕๖๗ (บาท)	๒๕๖๘ (บาท)	๒๕๖๙ (บาท)	๒๕๗๐ (บาท)	๒๕๗๑ (บาท)			
๓	ฝึกอบรมอาสาสมัครพิทักษ์พยากรณ์ธรรมชาติและสิ่งแวดล้อมหมู่บ้าน (ทสม.) และอาสาสมัครท้องถิ่นรักสิ่งแวดล้อม (อถล.)	ให้ความรู้และปลูกจิตสำนึกในการรักษาสุขภาพของธรรมชาติและสิ่งแวดล้อม	จัดฝึกอบรมประชุมสัมมนา ให้กับอาสาสมัครพิทักษ์พยากรณ์ธรรมชาติและสิ่งแวดล้อมหมู่บ้าน	๒๐,๐๐๐	๒๐,๐๐๐	๒๐,๐๐๐	๒๐,๐๐๐	๒๐,๐๐๐	๒๐,๐๐๐	ประชาชนได้รู้ประโยชน์ ๘๐%	ประชาชนมีความรู้และเข้าใจถึงวิธีในการรักษาสุขภาพการธรรมชาติ	สำนักงานปลัดกระทรวงสาธารณสุข
รวม	๓ โครงการ	-	-	๑๐๐,๐๐๐	๑๐๐,๐๐๐	๑๐๐,๐๐๐	๑๐๐,๐๐๐	๑๐๐,๐๐๐	๑๐๐,๐๐๐	-	-	-

\*\*\*คก.ที่ ๑ - ๓ มาจาก แผนพัฒนาท้องถิ่น (พ.ศ.๒๕๖๖ - ๒๕๗๐)

(๒) แผนงานสารนิเทศ

ที่	โครงการ	วัตถุประสงค์	เป้าหมาย (ผลผลิตของ โครงการ)	งบประมาณ						ตัวชี้วัด (KPI)	ผลที่คาดว่าจะ ได้รับ	หน่วยงาน รับผิดชอบหลัก
				๒๕๖๖ (บาท)	๒๕๖๗ (บาท)	๒๕๖๘ (บาท)	๒๕๖๙ (บาท)	๒๕๗๐ (บาท)	รวม			
๑	การบริหารจัดการขยะ	การมีส่วนร่วมใน การรักษาความ สะอาดของ หมู่บ้าน	จัดทำโครงการ อบรม กิจกรรม การจัดกิจกรรม ชุมชน	๕๐,๐๐๐	๕๐,๐๐๐	๕๐,๐๐๐	๕๐,๐๐๐	๕๐,๐๐๐	๕๐,๐๐๐	ประชาชนได้ รับ ประโยชน์ ๘๐%	หมู่บ้านมีความ สะอาด เรียบร้อย การจัดกิจกรรม เป็นไปอย่างมี ประสิทธิภาพ	สำนักงานปลัด และกอง สวัสดิการ สังคม
รวม	๑ โครงการ	-	-	๕๐,๐๐๐	๕๐,๐๐๐	๕๐,๐๐๐	๕๐,๐๐๐	๕๐,๐๐๐	๕๐,๐๐๐	-	-	-

\*\*\*คก.ที่ ๑ มาจาก แผนพัฒนาท้องถิ่น (พ.ศ.๒๕๖๖ - ๒๕๗๐)

รายละเอียดโครงการพัฒนา

แผนพัฒนาท้องถิ่น (พ.ศ.๒๕๖๖ - ๒๕๗๐) แก้ไข ครั้งที่ ๑/๒๕๖๖

สำหรับ โครงการที่ศึกษาภาพขององค์การปกครองส่วนท้องถิ่นที่ใช้สำหรับการประเมินพัฒนาท้องถิ่น

องค์การบริหารส่วนตำบลหนองคูขาว อำเภอบรบือ จังหวัดมหาสารคาม

- ก. ยุทธศาสตร์ชาติ ๒๐ ปี ยุทธศาสตร์ที่ ๒.ด้านการสร้างความสามารถในการแข่งขัน
- ข. แผนพัฒนาเศรษฐกิจและสังคมแห่งชาติ ฉบับที่ ๑๓ หนุ่ตพพายที่ ๕.ไทยเป็นประตูการค้าการลงทุนและยุทธศาสตร์ทางโลจิสติกส์ที่สำคัญของภูมิภาค ๖.ไทยเป็นศูนย์กลางอุตสาหกรรมอิเล็กทรอนิกส์ของอาเซียน
- ค. Sustainable Development Goals:SDGs เป้าหมายที่ ๘.สร้างโครงสร้างพื้นฐานที่มีความทนทาน ส่งเสริมการพัฒนาอุตสาหกรรมที่ครอบคลุมและยั่งยืน และส่งเสริมนวัตกรรม ๑๑.ทำให้เมืองและการตั้งถิ่นฐานของมนุษย์มีความปลอดภัย ทวีติง พร้อมรับการเปลี่ยนแปลงและยั่งยืน เป้าประสงค์ที่ ๘.๑ ๘.๔ ๑๑.๒ ๑๑.๓
- ง. ยุทธศาสตร์จังหวัด ๓.เพิ่มศักยภาพด้านการค้า การลงทุน เพื่อรองรับการขยายตัวทางเศรษฐกิจ
- จ. ยุทธศาสตร์การพัฒนาขององค์กรปกครองส่วนท้องถิ่นในเขตจังหวัด ๓.การพัฒนาโครงสร้างการผลิตและสร้างควมมั่นคงทางเศรษฐกิจในท้องถิ่น
  - ๑.การพัฒนาตำบลโครงสร้างพื้นฐาน
    - ๑.๑ กลยุทธ์ ปรับปรุงบำรุงรักษาถนน สะพาน ระบบระบายน้ำ ก่อสร้างปรับปรุงรักษา ระบบประปา ระบบบาดาล ขยายเขตระบบไฟฟ้าแรงต่ำและติดตั้งระบบไฟฟ้าสาธารณะ พัฒนาแหล่งน้ำเพื่อการอุปโภค บริโภค (๑) แผนงานอุตสาหกรรมและการโยธา

ที่	โครงการ	วัตถุประสงค์	เป้าหมาย (ผลผลิตของโครงการ)	งบประมาณ					ตัวชี้วัด (KPI)	ผลที่คาดว่าจะได้รับ	หน่วยงานที่ขอ
				๒๕๖๖ (บาท)	๒๕๖๗ (บาท)	๒๕๖๘ (บาท)	๒๕๖๙ (บาท)	๒๕๗๐ (บาท)			
๑	ก่อสร้างถนน คสล. บ้านนาเพียง หมู่ที่ ๖ บ้านโนนแดง	ประชาชนมีถนนที่ได้มาตรฐานในการสัญจรไปมาได้อย่างสะดวกและแก้ไขปัญหาความเดือดร้อน	ก่อสร้างถนน คสล. เส้นทางโรงเรียนบ้านโสกการา ไปถึงเขตตำบลโนนแดง ขนาด กว้าง ๔.๐๐ เมตร ยาว ๑,๖๐๐ เมตร หนา ๐.๑๕ เมตร สูงจุดรับน้ำสูง ๐.๑๕ เมตร หรือพื้นที่ไม่น้อยกว่า ๖,๔๐๐ ตร.ม. (ตามแบบ อบต.หนองคูขาวตำบล)	๓,๕๒๐,๐๐๐	-	-	-	-	ถนน คสล. ๑ สาย ยาว ๑,๖๐๐ เมตร	ประชาชนมีเส้นทางใช้สัญจรและขนส่งผลผลิต การเกษตรออกสู่ตลาดได้สะดวก	อบจ.มหาสารคาม,จังหวัดวัดคามสูง,เสริม,กรมส่งเสริมการปกครองท้องถิ่น

ที่	โครงการ	วัตถุประสงค์	เป้าหมาย (ผลผลิตของโครงการ)	งบประมาณ						ตัวชี้วัด (KPI)	ผลที่คาดว่าจะได้รับ	หน่วยงานที่ขอ	
				๒๕๖๖ (บาท)	๒๕๖๗ (บาท)	๒๕๖๘ (บาท)	๒๕๖๙ (บาท)	๒๕๗๐ (บาท)					
๒	ปรับปรุงถนนลาดยาง เส้นทางบ้านนาเจริญ หมู่ที่ ๑๔ ถึง บ้านหัวฝาย หมู่ที่ ๑๓	ประชาชนมีถนนที่ตัดมาตรฐานในการสัญจรไปมาได้อย่างสะดวกและแก้ไขปัญหาความเดือนร้อน	ปรับปรุงถนนลาดยางเส้นทางบ้านนาเจริญ หมู่ที่ ๑๔ ถึงบ้านขนาดกว้าง ๖ เมตร ยาว ๘๐๐ เมตร หนา ๐.๑๕ เมตร หรือมีพื้นที่ไม่น้อยกว่า ๔,๘๐๐ ตร.ม. พร้อมลงสู่ร่องไหลทาง	-	๒,๕๐๐,๐๐๐	-	-	-	-	-	ปรับปรุงถนนลาดยาง ๑ สาย ๘๐๐ ม.	ประชาชนมีเส้นทางใช้สัญจรและขนส่งผลผลิต การเกษตรออกสู่ตลาดได้สะดวก	อบจ.มหาสารคาม, จึงหวัดมหาสารคาม, กรมส่งเสริมการปกครองท้องถิ่น
๓	ก่อสร้างถนนคสล. เส้นทางบ้านโสกการาร-วังปอโคต ต.วังใหม่	ประชาชนมีถนนที่ตัดมาตรฐานในการสัญจรไปมาได้อย่างสะดวกและแก้ไขปัญหาความเดือนร้อน	ก่อสร้างถนนคสล. เส้นทางบ้านโสกการาร-วังปอโคต ต.วังใหม่ ขนาด กว้าง ๕ เมตร ยาว ๑,๕๐๐ เมตร หนา ๐.๑๕ ม. หรือมีพื้นที่ไม่น้อยกว่า ๗,๕๐๐ ตร.ม. พร้อมลงสู่ร่องไหลทาง	๓,๙๐๐,๐๐๐	-	-	-	-	-	-	ถนน คสล. ๑ สาย ๑,๕๐๐ ม.	ประชาชนมีเส้นทางใช้สัญจรและขนส่งผลผลิต การเกษตรออกสู่ตลาดได้สะดวก	อบจ.มหาสารคาม, จึงหวัดมหาสารคาม, กรมส่งเสริมการปกครองท้องถิ่น

ที่	โครงการ	วัตถุประสงค์	เป้าหมาย (ผลผลิตของโครงการ)	งบประมาณ						ตัวชี้วัด (KPI)	ผลที่คาดว่าจะได้รับ	หน่วยงานที่จะขอประสาน
				๒๕๖๖ (บาท)	๒๕๖๗ (บาท)	๒๕๖๘ (บาท)	๒๕๖๙ (บาท)	๒๕๗๐ (บาท)				
๔	ก่อสร้างถนนคสล. เส้นทาง หมู่ที่ ๘ ไปบ้านวังหิน	ประชาชนมีถนนที่มาตรฐานในการสัญจรไปมาได้ อย่างสะดวก และแก้ไขปัญหาความเดือนร้อน	ก่อสร้างถนนคสล. เส้นทาง หมู่ที่ ๘ ไปบ้านวังหิน ขนาด กว้าง ๔ ม. ยาว ๘๐๐ เมตรหนา ๐.๑๕ ม. หรือมีพื้นที่ไม่น้อยกว่า ๓,๒๐๐ ตร.ม. พร้อมลงอุกิ้งให้เรียบร้อย	-	๒,๐๐๐,๐๐๐	-	-	-	-	ถนน ค ส ล. สาย ๘๐๐ ม.	ประชาชนมีเส้นทางสัญจรและขนส่งผลผลิตทางการเกษตรออกสู่ตลาดได้สะดวก	อบจ.มหาสารคาม, จังหวัดมหาสารคาม, กรมส่งเสริมการปกครองท้องถิ่น
๕	ก่อสร้างถนนคสล. เส้นทาง ม.๘ - สามแยกโรงเรียนบ้านเส็กการา	ประชาชนมีถนนที่มาตรฐานในการสัญจรไปมาได้อย่างสะดวก และแก้ไขปัญหาความเดือนร้อน	ก่อสร้างถนนคสล. ขนาด กว้าง ๔ ม. ยาว ๗๗๐ ม. หนา ๐.๑๕ ม. หรือมีพื้นที่ไม่น้อยกว่า ๓,๐๘๐ ตร.ม. พร้อมลงอุกิ้งให้เรียบร้อย	๑,๖๙๔,๖๐๐	-	-	-	-	-	ถนน ค ส ล. สาย ๗๗๐ ม.	ประชาชนมีเส้นทางสัญจรและขนส่งผลผลิตทางการเกษตรออกสู่ตลาดได้สะดวก	อบจ.มหาสารคาม, จังหวัดมหาสารคาม, กรมส่งเสริมการปกครองท้องถิ่น
๖	ก่อสร้างถนน คสล. เส้นทาง ม.๑๗ ไปบ้านสว่าง ต.สำโรง	ประชาชนมีถนนที่มาตรฐานในการสัญจรไปมาได้อย่างสะดวก และแก้ไขปัญหาความเดือนร้อน	ก่อสร้างถนนคสล. ขนาด กว้าง ๔ ม. ยาว ๘๐๐ ม. หนา ๐.๑๕ ม. หรือมีพื้นที่ไม่น้อยกว่า ๓,๒๐๐ ตร.ม. พร้อมลงอุกิ้งให้เรียบร้อย	๑,๗๖๐,๐๐๐	-	-	-	-	-	ถนน ค ส ล. สาย ๘๐๐ ม.	ประชาชนมีเส้นทางสัญจรและขนส่งผลผลิตทางการเกษตรออกสู่ตลาดได้สะดวก	อบจ.มหาสารคาม, จังหวัดมหาสารคาม, กรมส่งเสริมการปกครองท้องถิ่น



ที่	โครงการ	วัตถุประสงค์	เป้าหมาย (ผลผลิตของโครงการ)	งบประมาณ						ตัวชี้วัด (KPI)	ผลที่คาดว่าจะได้รับ	หน่วยงานที่ จะขอ ประสาน	
				๒๕๖๖ (บาท)	๒๕๖๗ (บาท)	๒๕๖๘ (บาท)	๒๕๖๙ (บาท)	๒๕๗๐ (บาท)	รวม				
๗	ปรับปรุงถนน คลส. จากวัดบ้านหนองคูใหญ่ ไป บ้านหัวดง ต.ลำโรง สิ้นสุดเขตตำบลหนองคูขนาด ๓๓๐๐ เมตร	ประชาชนมีถนน ที่ได้มาตรฐานในการสัญจรไปมา ได้อย่างสะดวก และแก้ไขปัญหา ความเดือนร้อน	ก่อสร้างถนน คลส. ขนาด กว้าง ๔ ม. ยาว ๑,๕๐๐ ม. หนา ๐.๑๕ ม. หรือมี พื้นที่ไม่น้อยกว่า ๖,๐๐๐ ตร. ม. พร้อมลงสู่การ ใช้งาน	-	๓,๓๐๐,๐๐๐	-	-	-	-	-	ถนน คลส. ๑ สาย ๑,๕๐๐ ม.	ประชาชนมีเส้นทางสัญจรและ ขนส่งผลผลิต การเกษตรออกสู่ ตลาดได้สะดวก	อบจ.มหาสารคาม, จ.หวัด มหาสารคาม, กรมส่งเสริม การปกครอง ท้องถิ่น
๘	ปรับปรุงถนนดินโดยการลงหินคลุก หมู่ที่ ๑๕	ประชาชนมีถนน ที่ได้มาตรฐานในการสัญจรไปมา ได้อย่างสะดวก และแก้ไขปัญหา ความเดือนร้อน	ปรับปรุงถนนดิน โดยการลงหิน คลุก จากที่บาง ละมัย ปลูกแฝง ไป ๒ ไร่ กว้าง ๔ ม. ขนาด กว้าง ๔ ม. ยาว ๓,๐๐๐ ม. หนา ๐.๑๕ ม. หรือมีปริมาณหิน คลุกไม่น้อยกว่า ๓๐๐ ม. (ตามแบบ อนุมัติของ อบต.หนองคูขนาด กว้าง ๔ ม.)	๖๐๐,๐๐๐	-	-	-	-	-	-	ถนนหินคลุก ๑ สาย ๓,๐๐๐ ม.	ประชาชนมีเส้นทางสัญจรและ ขนส่งผลผลิต การเกษตรออกสู่ ตลาดได้สะดวก	อบจ.มหาสารคาม, จ.หวัด มหาสารคาม, กรมส่งเสริม การปกครอง ท้องถิ่น

ที่	โครงการ	วัตถุประสงค์	เป้าหมาย (ผลิตภัณฑ์ของโครงการ)	งบประมาณ					ตัวชี้วัด (KPI)	ผลที่คาดว่าจะได้รับ	หน่วยงานที่จะขอประสาน
				๒๕๖๖ (บาท)	๒๕๖๗ (บาท)	๒๕๖๘ (บาท)	๒๕๖๙ (บาท)	๒๕๗๐ (บาท)			
๔	ก่อสร้างถนนคอนกรีตเสริมเหล็กจากบ้านฝายป่าบัว หมู่ที่ ๘ ไปบ้านโสกกาบ ค.เคิ่งแฝก	ประชาชนมีถนนที่มาตรฐานในการสัญจรไปมาได้อย่างสะดวกและแก้ไขปัญหาความเดือดร้อน	ก่อสร้างถนนคอนกรีตเสริมเหล็กขนาดกว้าง ๔.๐๐ ม. ยาว ๑,๐๐๐ ม. ทนทาน ๐.๑๕ ม. หรือมีพื้นที่ไม่น้อยกว่า ๔,๐๐๐ ตร.ม.	-	๒,๒๐๐,๐๐๐	-	-	-	-	ถนน ค.ส.ล. ๑ สาย ๑,๐๐๐ ม. ประชาชนมีเส้นทางสัญจรและขนส่งผลผลิตทางการเกษตรออกสู่ตลาดได้สะดวก	อบจ.มหาสารคาม, จ.จังหวัดมหาสารคาม, กรมส่งเสริมการปกครองท้องถิ่น
๑๐	ปรับปรุงดินโดยการลงหินคลุก บ้านหนองข้าว หมู่ที่ ๑๒ ไปถึงเขตบ้านโนนแดง	ประชาชนมีถนนที่มาตรฐานในการสัญจรไปมาได้อย่างสะดวกและแก้ไขปัญหาความเดือดร้อน	ปรับปรุงถนนดินโดยการลงหินคลุก ขนาดกว้าง ๓.๐๐ ม. ยาว ๑,๒๐๐ ม. ทนทาน ๐.๑๐ ม. หรือมีปริมาณหินคลุกไม่น้อยกว่า ๓๖๐ ลบ.ม.	-	๓๐๐,๐๐๐	-	-	-	-	ถนน ค.ส.ล. ก ๑ สาย ๑,๕๐๐ ม. ประชาชนมีเส้นทางสัญจรและขนส่งผลผลิตทางการเกษตรออกสู่ตลาดได้สะดวก	อบจ.มหาสารคาม, จ.จังหวัดมหาสารคาม, กรมส่งเสริมการปกครองท้องถิ่น
๑๑	ก่อสร้างฝายน้ำล้นลำห้วยจิ้งปิ้ง หมู่ที่ ๙	เพื่อพัฒนาแหล่งน้ำให้สามารถกักเก็บน้ำได้มากขึ้น	ก่อสร้างฝายน้ำล้น ลำน้ำ ห้วยจิ้งปิ้ง หมู่ที่ ๙ (ตามแบบ อบต. ก้าพนด)	๓๐๐,๐๐๐	-	-	-	-	-	ฝายน้ำล้น ๑ แห่ง	อบจ.มหาสารคาม, จ.จังหวัดมหาสารคาม, กรมส่งเสริมการปกครองท้องถิ่น

ที่	โครงการ	วัตถุประสงค์	เป้าหมาย (ผลผลิตของโครงการ)	งบประมาณ						ตัวชี้วัด (KPI)	ผลที่คาดว่าจะได้รับ	หน่วยงานที่ จะขอ ประสาน
				๒๕๖๖ (บาท)	๒๕๖๗ (บาท)	๒๕๖๘ (บาท)	๒๕๖๙ (บาท)	๒๕๗๐ (บาท)	รวม			
๑๒	ก่อสร้างฝายน้ำล้นเพื่อการเกษตร หมู่ที่ ๑๑	เพื่อพัฒนาแหล่งน้ำให้สามารถกักเก็บน้ำได้มากขึ้น	ก่อสร้างฝายน้ำล้น หมู่ที่ ๑๑ (ตามแบบ อบต. กำพวด)	๗๐๐,๐๐๐	-	-	-	-	-	ฝายน้ำล้น ๑ แห่ง	เพื่อพัฒนาแหล่งกักเก็บน้ำให้สามารถกักเก็บน้ำได้มากขึ้น	อบจ.มหาสารคาม,จังหวัดมหาสารคาม,กรมส่งเสริมการปกครองท้องถิ่น
๑๓	ก่อสร้างฝายน้ำล้น ลำห้วยน้อย หมู่ที่ ๑๗	เพื่อพัฒนาแหล่งน้ำให้สามารถกักเก็บน้ำได้มากขึ้น	ก่อสร้างฝายน้ำล้น หมู่ที่ ๑๗ (ตามแบบ อบต. กำพวด)	๗๐๐,๐๐๐	-	-	-	-	-	ฝายน้ำล้น ๑ แห่ง	เพื่อพัฒนาแหล่งกักเก็บน้ำให้สามารถกักเก็บน้ำได้มากขึ้น	อบจ.มหาสารคาม,จังหวัดมหาสารคาม,กรมส่งเสริมการปกครองท้องถิ่น
๑๔	ขุดลอกลำห้วยจิ้งปิ้ง หมู่ที่ ๕- หมู่ที่ ๖	เพื่อพัฒนาแหล่งน้ำให้สามารถกักเก็บน้ำได้มากขึ้น	ขุดลอกลำห้วยจิ้งปิ้ง ขนาด กว้าง ๑๐๐๐ ม. (ตามแบบที่ อบต. กำพวด)	๕๐๐,๐๐๐	-	-	-	-	-	ขุดลอก ๑ แห่ง	เพื่อพัฒนาแหล่งกักเก็บน้ำให้สามารถกักเก็บน้ำได้มากขึ้น	อบจ.มหาสารคาม,จังหวัดมหาสารคาม,กรมส่งเสริมการปกครองท้องถิ่น
๑๕	ขุดลอกลำห้วยจิ้งปิ้ง หมู่ที่ ๙	เพื่อพัฒนาแหล่งน้ำให้สามารถกักเก็บน้ำได้มากขึ้น	ขุดลอกลำห้วยจิ้งปิ้ง ขนาด กว้าง ๑๐๐ ม. ยาว ๑,๐๐๐ ม. (ตามแบบที่ อบต. กำพวด)	-	๕๐๐,๐๐๐	-	-	-	-	ขุดลอก ๑ แห่ง	เพื่อพัฒนาแหล่งกักเก็บน้ำให้สามารถกักเก็บน้ำได้มากขึ้น	อบจ.มหาสารคาม,จังหวัดมหาสารคาม,กรมส่งเสริมการปกครองท้องถิ่น

ที่	โครงการ	วัตถุประสงค์	เป้าหมาย (ผลผลิตของโครงการ)	งบประมาณ						ตัวชี้วัด (KPI)	ผลที่คาดว่าจะได้รับ	หน่วยงานที่ขอ
				๒๕๖๖ (บาท)	๒๕๖๗ (บาท)	๒๕๖๘ (บาท)	๒๕๖๙ (บาท)	๒๕๗๐ (บาท)	๒๕๗๑ (บาท)			
๑๖	ก่อสร้างฝายน้ำล้น ลำห้วยน้อย ม.๔	เพื่อพัฒนาแหล่งน้ำและเก็บน้ำสำหรับอุปโภคบริโภค และการเกษตร	ก่อสร้างฝายน้ำล้นลำห้วยน้อย ม.๔ (ตามแบบที่ อบต.ลำพูน)	๖๐๐,๐๐๐	-	-	-	-	-	ฝายน้ำล้น ๑ แห่ง	พัฒนาแหล่งน้ำและเก็บน้ำสำหรับอุปโภคบริโภค และการเกษตร	อบจ.มหาสารคาม,จังหวัดมหาสารคาม,กรมส่งเสริมการปกครองท้องถิ่น
๑๗	โครงการปรับปรุงจรรยาบรรณกรีตเสริมเหล็กบ้านหนองคูใหญ่ หมู่ที่ ๓ ไปบ้านวัดคงแก้วไชจากถนน ๖๖-๗๐ หน้า ๑๕๒ จากงบประมาณ ๓,๓๐๐,๐๐๐ บาท เป็น ๕,๐๐๐,๐๐๐ บาท	มีถนนที่ได้มาตรฐานในการสัญจรไปมาได้อย่างสะดวก และแก้ไขปัญหาค่าความเดือดร้อนของประชาชน	ปรับปรุงจรรยาบรรณกรีตเสริมเหล็กบ้านหนองคูใหญ่ไปบ้านวัดคง ต.ลำโรง อ.นาเชือก ขนาดกว้าง ๕.๐๐ เมตร ยาว ๑,๖๐๐ เมตร (ตามแบบ อบต.ลำพูน)	-	๕,๐๐๐,๐๐๐	-	-	-	-	แอสฟัลติก คอนกรีต ๑ สาย	ประชาชนมีเส้นทางสัญจรและทางการเกษตร ออกสู่ตลาดได้สะดวก	อบจ.มหาสารคาม,จังหวัดมหาสารคาม,กรมส่งเสริมการปกครองท้องถิ่น

ที่	โครงการ	วัตถุประสงค์	เป้าหมาย (ผลผลิตของโครงการ)	งบประมาณ					ตัวชี้วัด (KPI)	ผลที่คาดว่าจะได้รับ	หน่วยงานที่ขอประสาน	
				๒๕๖๖ (บาท)	๒๕๖๗ (บาท)	๒๕๖๘ (บาท)	๒๕๖๙ (บาท)	๒๕๗๐ (บาท)				
๑๘	โครงการก่อสร้างถนนดินโดยการยกร่องปูนดินรอบที่สาธารณะประโยชน์คอกป่าช้า หมู่ที่ ๕	มีถนนที่ได้มาตรฐานในการสัญจรไปมาได้อย่างสะดวกและแก้ไขปัญหาความเดือดร้อนของประชาชน	ก่อสร้างถนนคอนกรีตเสริมเหล็ก เส้นทางการสัญจรไปมาได้อย่างสะดวกและแก้ไขปัญหาความเดือดร้อนของประชาชน	-	๖๐๐,๐๐๐	-	-	-	-	ถนน คสล. ๑ สาย	ประชาชนมีเส้นทางสัญจรและขนส่งผลผลิตทางการเกษตรออกสู่ตลาดได้สะดวก	อบจ.มหาสารคาม, จังหวัดมหาสารคาม, กรมส่งเสริมการปกครองท้องถิ่น
๑๙	โครงการก่อสร้างถนนดินโดยการยกร่องปูนดินรอบที่สาธารณะประโยชน์คอกป่าช้า หมู่ที่ ๕	มีถนนที่ได้มาตรฐานในการสัญจรไปมาได้อย่างสะดวกและแก้ไขปัญหาความเดือดร้อนของประชาชน	โครงการก่อสร้างถนนดินโดยการยกร่องปูนดินรอบที่สาธารณะประโยชน์คอกป่าช้า กว้าง ๕ เมตร ยาว ๑,๔๑๕ เมตร (ตามแบบ อบต.หนองคูขาดกำหนด)	-	๖๐๐,๐๐๐	-	-	-	-	ก่อสร้างถนนดินโดยการยกร่องปูนดินรอบที่สาธารณะประโยชน์คอกป่าช้า ๑ สาย	ประชาชนมีเส้นทางสัญจรและขนส่งผลผลิตทางการเกษตรออกสู่ตลาดได้สะดวก	อบจ.มหาสารคาม, จังหวัดมหาสารคาม, กรมส่งเสริมการปกครองท้องถิ่น

ที่	โครงการ	วัตถุประสงค์	เป้าหมาย (ผลผลิตของโครงการ)	งบประมาณ						ตัวชี้วัด (KPI)	ผลที่คาดว่าจะได้รับ	หน่วยงานที่รับผิดชอบ	
				๒๕๖๖ (บาท)	๒๕๖๗ (บาท)	๒๕๖๘ (บาท)	๒๕๖๙ (บาท)	๒๕๗๐ (บาท)	๒๕๗๑ (บาท)				
๒๐	ก่อสร้างถนน คสล. บ้านนาเพียง หมู่ที่ ๖ ตำบลโนนแดง อำเภอจากแผน ๖๖-๗๐ หน้า ๑๕๗ จากปี ๒๕๖๖ งบประมาณ ๓,๕๒๐,๐๐๐ เป็น ปี ๒๕๖๗ งบประมาณ ๑,๘๐๐,๐๐๐ บาท	ประชาชนมีถนนที่มาตรฐานในการสัญจรไปมาได้อย่างสะดวก และแก้ไขปัญหาเดือดร้อน	ก่อสร้างถนน คสล. เส้นทางโรงเรียนบ้านโลกการา ไปถึงเขตตำบลโนนแดง ขนาด กว้าง ๔.๐๐ เมตร ยาว ๘๐๐ เมตร หน้า ๐.๑๕ เมตร (ตามแบบ อบต. ทนองดูชาติ กิ่งหนาด	-	๑,๘๐๐,๐๐๐	-	-	-	-	-	ถนน คสล. สายยาว ๑,๖๐๐ เมตร	ประชาชนมีเส้นทางสัญจร และขนส่งผลผลิต การเกษตรออกสู่ตลาดได้สะดวก	อบจ.มหาสารคาม,จังหวัดอุดรธานี,กรมส่งเสริมการปกครองท้องถิ่น
๒๑	โครงการก่อสร้างถนนคอนกรีตเสริมเหล็ก หมู่ที่ ๗	มีถนนที่ใต้มาตรฐานในการสัญจรไปมาได้ อย่างสะดวก และแก้ไขปัญหาเดือดร้อนของประชาชน	ก่อสร้างถนน คอนกรีตเสริมเหล็ก เส้นทางจากนายโห่งพรมคุณ ไปโศกน้อย ไปสิ้นสุดบ้านโนนแดง ขนาดกว้าง ๓ เมตร ยาว ๘๗๕ เมตร หน้า ๐.๑๕ เมตร (ตามแบบ อบต. ทนองดูชาติ	-	-	-	-	๑,๕๐๐,๐๐๐	-	ก่อสร้างถนน คสล. ๑ สาย	ประชาชนมีเส้นทางสัญจรและขนส่งผลผลิตทางการเกษตรออกสู่ตลาดได้สะดวก	อบจ.มหาสารคาม,จังหวัดอุดรธานี,กรมส่งเสริมการปกครองท้องถิ่น	

ที่	โครงการ	วัตถุประสงค์	เป้าหมาย (ผลผลิตของโครงการ)	งบประมาณ						ตัวชี้วัด (KPI)	ผลที่คาดว่าจะได้รับ	หน่วยงานที่จะขอประสาน
				๒๕๖๖ (บาท)	๒๕๖๗ (บาท)	๒๕๖๘ (บาท)	๒๕๖๙ (บาท)	๒๕๗๐ (บาท)	รวม			
๒๒	โครงการปรับปรุงถนนดินโดยการลงหินคลุก หมู่ที่ ๘	มีถนนที่ได้มาตรฐานในการสัญจรไปมาได้ อย่างสะดวก และแก้ไข ปัญหาความเดือดร้อนของประชาชน	ปรับปรุงถนนดิน โดยการลงหินคลุก ไปบ้านฝายป่าบัว จากที่นางมวล ทองศรี ไปบ้านโสกทาวต. เล็ง ผก อ.ภูครึ่ง ขนาดกว้าง ๓ เมตร ยาว ๑,๔๕๐ เมตร (ตามแบบ อบต.หนองคูขาดกำหนด)	-	-	-	-	-	๓๓๐,๐๐๐	ปรับปรุงถนนดิน โดยการลงหินคลุก ๑ สาย	ประชาชนมีเส้นทางใช้สัญจรและขนส่งผล ผลิตภัณฑ์ทางการเกษตร ออกสู่ตลาดได้สะดวก	อบจ.มหาสารคาม,จังหวัดมหาสารคาม,กรมส่งเสริมการปกครองท้องถิ่น
๒๓	โครงการก่อสร้างถนนคอนกรีตเสริมเหล็ก หมู่ที่ ๘	มีถนนที่ได้มาตรฐานในการสัญจรไปมาได้ อย่างสะดวก และแก้ไข ปัญหาความเดือดร้อนของประชาชน	ก่อสร้างถนนคอนกรีตเสริมเหล็ก เส้นทางจากบ้านฝายป่าบัว ไปบ้านวังหินต.หนองแดง อ.นาเชือก ขนาดกว้าง ๕ เมตร ยาว ๑,๔๐๐ เมตร (ตามแบบ อบต.หนองคูขาดกำหนด)	-	๔,๐๐๐,๐๐๐	-	-	-	-	ถนน คอนกรีตเสริมเหล็ก ๑ สาย	ประชาชนมีเส้นทางใช้สัญจรและขนส่งผล ผลิตภัณฑ์ทางการเกษตร ออกสู่ตลาดได้สะดวก	อบจ.มหาสารคาม,จังหวัดมหาสารคาม,กรมส่งเสริมการปกครองท้องถิ่น

ที่	โครงการ	วัตถุประสงค์	เป้าหมาย (ผลผลิตของโครงการ)	งบประมาณ						ตัวชี้วัด (KPI)	ผลที่คาดว่าจะได้รับ	หน่วยงานที่รับผิดชอบ
				๒๕๖๖ (บาท)	๒๕๖๗ (บาท)	๒๕๖๘ (บาท)	๒๕๖๙ (บาท)	๒๕๗๐ (บาท)	รวม (บาท)			
๒๔	โครงการก่อสร้างถนนคอนกรีตเสริมเหล็ก หมู่ที่ ๙ แก้ไขจากแผน ๖๖-๗๐ หน้า ๑๕๑ จากงบประมาณ ๑,๖๙๔,๖๐๐ เป็น งบประมาณ ๑,๘๐๐,๐๐๐ บาท	มีถนนที่ใต้มาตรฐานในการสัญจรไปมาได้ อย่างสะดวก และแก้ไข ปัญหาความเดือดร้อนของประชาชน	ก่อสร้างถนนคอนกรีตเสริมเหล็ก เส้นทางจากหน้าวัดบ้านโนนรังไปถึงสามแยกโรงงานผลิตน้ำมันดีเซล ขนาด กว้าง ๔ เมตร ยาว ๘๐๐ เมตร หนา ๐.๑๕ เมตร (ตามแบบ อบต.หนองคูขาดกำหนด)	-	๑,๘๐๐,๐๐๐	-	-	-	-	๑ สาย	ประชาชนมีเส้นทางสัญจรและขนส่งผลผลิตทางการเกษตรออกสู่ตลาดได้สะดวก	อบจ.มหาสารคาม, จังหวัดมหาสารคาม, กรมส่งเสริมการปกครองท้องถิ่น
๒๕	โครงการก่อสร้างถนนคอนกรีตเสริมเหล็ก หมู่ที่ ๑๐	มีถนนที่ใต้มาตรฐานในการสัญจรไปมาได้ อย่างสะดวก และแก้ไข ปัญหาความเดือดร้อนของประชาชน	ก่อสร้างถนนคอนกรีตเสริมเหล็ก เส้นทางที่นายชนะชัย เมืองสีดา ไปสามแยกบ้านโศภกาว ต.เลิงแฝก อ.กุฉินทรา ยาว ๑,๗๐๐ เมตร หนา ๐.๑๕ เมตร (ตามแบบ อบต.หนองคูขาดกำหนด)	-	-	-	-	-	๔,๐๐๐,๐๐๐	ถนน คสล. ๑ สาย	ประชาชนมีเส้นทางสัญจรและขนส่งผลผลิตทางการเกษตรออกสู่ตลาดได้สะดวก	อบจ.มหาสารคาม, จังหวัดมหาสารคาม, กรมส่งเสริมการปกครองท้องถิ่น



ที่	โครงการ	วัตถุประสงค์	เป้าหมาย (ผลผลิตของ โครงการ)	งบประมาณ					ตัวชี้วัด (KPI)	ผลที่คาดว่าจะ ได้รับ	หน่วยงานที่ จะขอ ประสาน
				๒๕๖๖ (บาท)	๒๕๖๗ (บาท)	๒๕๖๘ (บาท)	๒๕๖๙ (บาท)	๒๕๗๐ (บาท)			
๒๖	โครงการก่อสร้างถนนคอนกรีตเสริมเหล็ก หมู่ที่ ๑๐	มีถนนที่ได้ มาตรฐานในการ สัญจรไปมาได้ อย่างสะดวก และแก่ ไข ปัญหาความ เดือนร้อนของ ประชาชน	ก่อสร้างถนน คอนกรีตเสริม เหล็ก เส้นทาง จากทางอุเอียน คำสา ไปที่นาย สมหมาย อัมมะ ขนาดกว้าง ๔ เมตร ยาว ๘๘๕ เมตร หน้า ๐.๑๕ เมตร (ตามแบบ อบต.หนองคูขาด กำหนด)	-	-	-	๒,๐๐๐,๐๐๐	-	ถนน คสล. ๑ สาย	ประชาชนมีเส้น ทางสัญจรและ ขนส่งผล ผลิต ทางการเกษตร ออกสู่ตลาดได้ สะดวก	อบจ.มหาสาร คาม,จังหวัด มหาสารคาม, กรมส่งเสริม การปกครอง ท้องถิ่น
๒๗	โครงการปรับปรุงถนนดินรอบหนองข้าว หมู่ที่ ๑๒	มีถนนที่ได้ มาตรฐานในการ สัญจรไปมาได้ อย่างสะดวก และแก่ ไข ปัญหาความ เดือนร้อนของ ประชาชน	ปรับปรุงถนนดิน รอบหนองข้าว หมู่ ที่ ๑๒ กว้าง ๘ เมตร ยาว ๗๗๓ เมตร (ตาม แบบอบต.หนอง คูขาดกำหนด)	-	-	-	๒,๕๐๐,๐๐๐	-	ปรับปรุงถนนดิน รอบหนองข้าว ๑ สาย	ประชาชนมีเส้น ทางสัญจรและ ขนส่งผล ผลิต ทางการเกษตร ออกสู่ตลาดได้ สะดวก	อบจ.มหาสาร คาม,จังหวัด มหาสารคาม, กรมส่งเสริม การปกครอง ท้องถิ่น

ที่	โครงการ	วัตถุประสงค์	เป้าหมาย (ผลผลิตของโครงการ)	งบประมาณ						ตัวชี้วัด (KPI)	ผลที่คาดว่าจะได้รับ	หน่วยงานที่ขอ ประสาน
				๒๕๖๖ (บาท)	๒๕๖๗ (บาท)	๒๕๖๘ (บาท)	๒๕๖๙ (บาท)	๒๕๗๐ (บาท)				
๒๘	โครงการก่อสร้างถนน คสล. หมู่ที่ ๑๕	มีถนนที่ได้มาตรฐานในการสัญจรไปมาได้อย่างสะดวกและแก้ไขปัญหาค่าวมเดือนร้อนของประชาชน	ก่อสร้างถนนคสล. เส้นทางบ้านนาเจริญไปสิ้นสุดเขตตำบลหนองคูขาดทางบ้านวังไธ ต.วังใหม่ ขนาดกว้าง ๔ เมตร ยาว ๒,๒๐๐ เมตร หนา ๐.๑๕ เมตร (ตามแบบ อบต. หนองคูขาด กำหนด)	๑,๐๐๓,๗๕๐	-	-	-	-	-	ถนน คสล. ๑ สาย	ประชาชนมีเส้นทางสัญจรและขนส่งผลผลิตทางการเกษตรออกสู่ตลาดได้สะดวก	อบจ.มหาสารคาม,จังหวัดมหาสารคาม,กรมส่งเสริมการปกครองท้องถิ่น

ที่	โครงการ	วัตถุประสงค์	เป้าหมาย (ผลผลิตของ โครงการ)	งบประมาณ						ตัวชี้วัด (KPI)	ผลที่คาดว่าจะได้รับ	หน่วยงานที่ จะขอ ประสาน
				๒๕๖๖ (บาท)	๒๕๖๗ (บาท)	๒๕๖๘ (บาท)	๒๕๖๙ (บาท)	๒๕๗๐ (บาท)	รวม			
๓๐	โครงการปรับปรุงถนนดินโดยการลงหินคลุก หมู่ที่ ๑๕	มีถนนที่ได้มาตรฐานในการสัญจรไปมาได้ อย่างสะดวก และแก้ไข ปัญหาความ เดือนร้อนของ ประชาชน	ปรับปรุงถนนดิน โดยการลงหิน คลุก เส้นทางจาก สามแยกที่ของ นายชัย พงษ์แสง ไปแยกตำบลวัง ใหม่และตำบลวัง ใหม่ ขนาดกว้าง ๓.๐๐ เมตร ยาว ๔,๔๐๐ เมตร หนา ๐.๑๐ เมตร (ตามแบบ อบต. หนองคู ชาติ กำหนด)	-	-	-	-	๑,๒๐๐,๐๐๐	-	ปรับปรุงถนนดิน โดยการลงหินคลุก ๑ สาย	ประชาชนมีเส้น ทางสัญจรและ ขนส่งผล ผลิต ทางการเกษตร ออกสู่ตลาดได้ สะดวก	อบจ.มหาสาร คาม,จังหวัด มหาสารคาม, กรมส่งเสริม การปกครอง ท้องถิ่น
๓๑	โครงการก่อสร้างถนน คล. หมู่ที่ ๑๖	มีถนนที่ได้มาตรฐานในการสัญจรไปมาได้ อย่างสะดวก และแก้ไข ปัญหาความ เดือนร้อนของ ประชาชน	เส้นทางบ้านโสก การา ไปบ้านวัง ปลาโต ต.วังใหม่ ขนาดกว้าง ๕ เมตร ยาว ๓,๓๐๐ เมตร หนา ๐.๑๕ เมตร (ตามแบบ อบต. หนองคู ชาติ กำหนด)	-	๑๐,๐๐๐,๐๐๐	-	-	-	-	ถนน คล... ๑ สาย	ประชาชนมีเส้น ทางสัญจรและ ขนส่งผล ผลิต ทางการเกษตร ออกสู่ตลาดได้ สะดวก	อบจ.มหาสาร คาม,จังหวัด มหาสารคาม, กรมส่งเสริม การปกครอง ท้องถิ่น

ที่	โครงการ	วัตถุประสงค์	เป้าหมาย (ผลผลิตของโครงการ)	งบประมาณ						ตัวชี้วัด (KPI)	ผลที่คาดว่าจะได้รับ	หน่วยงานที่ จะขอ ประสาน
				๒๕๖๖ (บาท)	๒๕๖๗ (บาท)	๒๕๖๘ (บาท)	๒๕๖๙ (บาท)	๒๕๗๐ (บาท)				
๓๒	โครงการก่อสร้างถนน คสล. หมู่ที่ ๑๗	มีถนนที่ใต้มาตรฐานในการสัญจรไปมาได้อย่างสะดวก และแก้ไข ปัญหาความเดือดร้อนของประชาชน	ก่อสร้างถนน คสล. เส้นทาง จากหออุปราคา (ศูนย์พัฒนาเด็กเล็กบ้านหนองคูขาด) ไปบ้านวังหิน ต.หนองแดง อนาคตขยายขนาด กว้าง ๔ เมตร ยาว ๑,๓๐๐ เมตร หนา ๐.๑๕ เมตร (ตามแบบ อบค.หนองคูขาด)	-	๓,๐๐๐,๐๐๐	-	-	-	-	ถนน คสล. ๑ สาย	ประชาชนมีเส้นทางสัญจรและขนส่งผลผลิตทางการเกษตร ออกสู่ตลาดได้สะดวก	อบจ.มหาสารคาม,จังหวัดมหาสารคาม, กรมส่งเสริมการปกครองท้องถิ่น
๓๓	ก่อสร้างถนน คสล. เส้นทาง ม.๑๗ ไปบ้านสว่าง ต.ลำไ้โรง	ประชาชนมีถนนที่ได้มาตรฐานในการสัญจรไปมาได้อย่างสะดวก และแก้ไข ปัญหาความเดือดร้อน	ก่อสร้างถนน คสล. ขนาด กว้าง ๔ ม. ยาว ๘๐๐ ม. หนา ๐.๑๕ ม. หรือมีพื้นที่ไม่น้อยกว่า ๓,๒๐๐ ตร.ม. พร้อมลง ปลูกต้นไม้สอง	-	๑,๙๐๐,๐๐๐	-	-	-	-	ถนนคสล. ๑ สาย ๘๐๐ ม.	ประชาชนมีเส้นทางสัญจรและขนส่งผลผลิตทางการเกษตรออกสู่ตลาดได้สะดวก	อบจ.มหาสารคาม,จังหวัดมหาสารคาม, กรมส่งเสริมการปกครองท้องถิ่น

ที่	โครงการ	วัตถุประสงค์	เป้าหมาย (ผลผลิตของโครงการ)	งบประมาณ						ตัวชี้วัด (KPI)	ผลที่คาดว่าจะได้รับ	หน่วยงานที่จะขอประสาน
				๒๕๖๖ (บาท)	๒๕๖๗ (บาท)	๒๕๖๘ (บาท)	๒๕๖๙ (บาท)	๒๕๗๐ (บาท)				
๓๔	โครงการซ่อมแซมถนนหินทับนาคลูกบ้านโสภณราษฎร์ ๑๖	ประชาชนมีถนนที่ได้มาตรฐานในการสัญจรไปมาได้อย่างสะดวกและแก้ไขปัญหาความเดือดร้อน	ซ่อมแซมถนนหินคูกบ้านโสภณราษฎร์. ว่างเปล่า ๕ เมตร ยาว ๑,๐๘๐ เมตร หนา ๐.๐๕ เมตร (ตามแบบ อบต.หนองสุขชาติกำหนด)	๕๐๐,๐๐๐	-	-	-	-	-	ซ่อมแซมถนนหินคูก ๑ สาย	ประชาชนมีเส้นทางสัญจรและขนส่งผลผลิต การเกษตรออกสู่ตลาดได้สะดวก	อบจ.มหาสารคาม, จังหวัดมหาสารคาม, กรมส่งเสริมการปกครองท้องถิ่น
๓๕	โครงการปรับปรุงผิวจราจร คสล. โดยการเสริมผิวแอสฟัลท์ติกคอนกรีต บ้านหนองคูใหญ่ หมู่ที่ ๓ ไป บ้านห้วยน้ำไทย หมู่ที่ ๔	ประชาชนมีถนนที่ได้มาตรฐานในการสัญจรไปมาได้อย่างสะดวกและแก้ไขปัญหาความเดือดร้อน	ปรับปรุงผิวจราจร คสล. โดยการเสริมผิวแอสฟัลท์ติกคอนกรีต กว้าง ๔ เมตร ยาว ๙๕๐ เมตร หนา ๐.๐๕ เมตร (ตามแบบ อบต.หนองสุขชาติกำหนด)	-	๑,๙๐๐,๐๐๐	-	-	-	-	เสริมผิว คสล. ๑ สาย ๙๕๐ ม.	ประชาชนมีเส้นทางสัญจรและขนส่งผลผลิต การเกษตรออกสู่ตลาดได้สะดวก	อบจ.มหาสารคาม, จังหวัดมหาสารคาม, กรมส่งเสริมการปกครองท้องถิ่น
๓๖	โครงการปรับปรุงผิวจราจร คสล. โดยการเสริมผิวแอสฟัลท์ติกคอนกรีต หมู่ที่ ๕ ไปหมู่ที่ ๑๒	ประชาชนมีถนนที่ได้มาตรฐานในการสัญจรไปมาได้อย่างสะดวกและแก้ไขปัญหาความเดือดร้อน	ปรับปรุงผิวจราจร คสล. โดยการเสริมผิวแอสฟัลท์ติกคอนกรีต กว้าง ๔ เมตร ยาว ๘๘๕ เมตร หนา ๐.๐๕ เมตร (ตามแบบ อบต.หนองสุขชาติกำหนด)	-	๑,๖๐๐,๐๐๐	-	-	-	-	เสริมผิว คสล. ๑ สาย ๘๘๕ ม.	ประชาชนมีเส้นทางสัญจรและขนส่งผลผลิต การเกษตรออกสู่ตลาดได้สะดวก	อบจ.มหาสารคาม, จังหวัดมหาสารคาม, กรมส่งเสริมการปกครองท้องถิ่น

ที่	โครงการ	วัตถุประสงค์	เป้าหมาย (ผลผลิตของโครงการ)	งบประมาณ						ตัวชี้วัด (KPI)	ผลที่คาดว่าจะได้รับ	หน่วยงานที่รับผิดชอบ
				๒๕๖๖ (บาท)	๒๕๖๗ (บาท)	๒๕๖๘ (บาท)	๒๕๖๙ (บาท)	๒๕๗๐ (บาท)	๒๕๗๑ (บาท)			
๓๗	โครงการปรับปรุงผิวจราจร คสล. โดยการเสริมผิวแอสฟัลต์ติกคอนกรีต บ้านเสกการา หมู่ที่ ๑๕ ไปบ้าน โสภคคลอง ต. เสิงแผลก อ. กุดรัง	ประชาชนมีถนนที่เต็มความกว้างในการสัญจรไปมาได้อย่างสะดวกและแก้ไขปัญหาความเดือดร้อน	ปรับปรุงผิวจราจร คสล. โดยการเสริมผิวแอสฟัลต์ติกคอนกรีต กว้าง ๕ เมตร ยาว ๑,๙๑๐ เมตร (ตามแบบ อบต.หนองคูขนาดกำหนด)	-	-	-	-	-	-	เสริมผิว คสล. ๑ สาย ๑,๙๑๐ ม.	ประชาชนมีเส้นทางใช้สัญจรและขนส่งผลผลิต การเกษตรออกสู่ตลาดได้สะดวก	อบจ.มหาสารคาม, จัหวัดมหาสารคาม, กรมส่งเสริมการปกครองท้องถิ่น
๓๘	โครงการปรับปรุงผิวจราจร คสล. โดยการเสริมผิวแอสฟัลต์ติกคอนกรีตบ้านนาเพียง หมู่ที่ ๖ ไปบ้านโนนรัง หมู่ที่ ๙	ประชาชนมีถนนที่เต็มความกว้างในการสัญจรไปมาได้อย่างสะดวกและแก้ไขปัญหาความเดือดร้อน	ปรับปรุงผิวจราจร คสล. โดยการเสริมผิวแอสฟัลต์ติกคอนกรีต กว้าง ๕ เมตร ยาว ๑,๒๔๐ เมตร (ตามแบบ อบต.หนองคูขนาดกำหนด)	-	-	-	-	-	-	เสริมผิว คสล. ๑ สาย ๑,๒๔๐ ม.	ประชาชนมีเส้นทางใช้สัญจรและขนส่งผลผลิต การเกษตรออกสู่ตลาดได้สะดวก	อบจ.มหาสารคาม, จัหวัดมหาสารคาม, กรมส่งเสริมการปกครองท้องถิ่น
๓๙	โครงการปรับปรุงผิวจราจร คสล. โดยการเสริมผิวแอสฟัลต์ติกคอนกรีต ภายในหมู่บ้านเสกการา หมู่ที่ ๗,๑๕	ประชาชนมีถนนที่เต็มความกว้างในการสัญจรไปมาได้อย่างสะดวกและแก้ไขปัญหาความเดือดร้อน	ปรับปรุงผิวจราจร คสล. โดยการเสริมผิวแอสฟัลต์ติกคอนกรีต กว้าง ๔ เมตร ยาว ๑,๐๔๘ เมตร (ตามแบบ อบต.หนองคูขนาดกำหนด)	-	-	-	-	-	-	เสริมผิว คสล. ๑ สาย ๑,๐๔๘ ม.	ประชาชนมีเส้นทางใช้สัญจรและขนส่งผลผลิต การเกษตรออกสู่ตลาดได้สะดวก	อบจ.มหาสารคาม, จัหวัดมหาสารคาม, กรมส่งเสริมการปกครองท้องถิ่น

ที่	โครงการ	วัตถุประสงค์	เป้าหมาย (ผลผลิตของโครงการ)	งบประมาณ						ตัวชี้วัด (KPI)	ผลที่คาดว่าจะได้รับ	หน่วยงานที่ จะขอ ประสาน
				๒๕๖๖ (บาท)	๒๕๖๗ (บาท)	๒๕๖๘ (บาท)	๒๕๖๙ (บาท)	๒๕๗๐ (บาท)				
๔๐	โครงการปรับปรุงผิวจราจร คสล. โดยการเสริมผิวแอสฟัลต์ติกคอนกรีต บ้านโคกภู หมู่ที่ ๕ ไปบ้านหนองข่า หมู่ที่ ๑๒	ประชาชนมีถนนที่ได้มาตรฐานในการสัญจรไปมาได้อย่างสะดวกและแก้ไขปัญหาความเดือดร้อน	ปรับปรุงผิวจราจร คสล. โดยการเสริมผิวแอสฟัลต์ติกคอนกรีต กว้าง ๔ เมตร ยาว ๘๘๕ เมตร หนา ๐.๐๕ เมตร (ตามแบบอบต.หนองข่าชุด ก้าหนด)	-	๑,๕๐๐,๐๐๐	-	-	-	-	เสริมผิว คสล. ๑ สาย ๘๘๕ ม.	ประชาชนมีเส้นทางสัญจรและขนส่งผลผลิต การเกษตรออกสู่ตลาดสะดวก	อบจ.มหาสารคาม, จัหวัดมหาสารคาม, กรมส่งเสริมการปกครองท้องถิ่น
๔๑	โครงการขุดลอกหนองข่าชุด หมู่ที่ ๑	เพื่อพัฒนาแหล่งน้ำให้สามารถกักเก็บน้ำได้มากขึ้น	ขุดลอกหนองข่าชุด (ตามแบบอบต. หนองข่าชุด ก้าหนด)	๑๐,๐๐๐,๐๐๐	-	-	-	-	-	ขุดลอก ๑ แห่งประชาชนได้ประโยชน์ ๘๐%	เพื่อพัฒนาแหล่งกักเก็บน้ำให้สามารถกักเก็บน้ำได้มากขึ้น	อบจ.มหาสารคาม, จัหวัดมหาสารคาม, กรมส่งเสริมการปกครองท้องถิ่น
๔๒	โครงการขุดลอกหนองข่าชุด หมู่ที่ ๔	เพื่อพัฒนาแหล่งน้ำให้สามารถกักเก็บน้ำได้มากขึ้น	ขุดลอกหนองข่าชุด (ตามแบบอบต. หนองข่าชุด ก้าหนด)	๑๐,๐๐๐,๐๐๐	-	-	-	-	-	ขุดลอก ๑ แห่งประชาชนได้ประโยชน์ ๘๐%	เพื่อพัฒนาแหล่งกักเก็บน้ำให้สามารถกักเก็บน้ำได้มากขึ้น	อบจ.มหาสารคาม, จัหวัดมหาสารคาม, กรมส่งเสริมการปกครองท้องถิ่น

ที่	โครงการ	วัตถุประสงค์	เป้าหมาย (ผลผลิตของโครงการ)	งบประมาณ						ตัวชี้วัด (KPI)	ผลที่คาดว่าจะได้รับ	หน่วยงานที่ขอ
				๒๕๖๖ (บาท)	๒๕๖๗ (บาท)	๒๕๖๘ (บาท)	๒๕๖๙ (บาท)	๒๕๗๐ (บาท)	รวม			
๔๓	โครงการก่อสร้างฝายน้ำล้น หมู่ที่ ๑๑	เพื่อพัฒนาแหล่งน้ำให้สามารถกักเก็บน้ำได้มากขึ้น	ก่อสร้างฝายน้ำล้น เพื่อารเกษตร จุดที่นายบุญทวยภา (ตามแบบ อบต.หนองคูขาดกำหนด)	-	-	-	-	-	๓๐๐,๐๐๐	ก่อสร้างฝายน้ำล้น ๑ แห่งประชาชนได้ประโยชน์ ๘๐ %	เพื่อพัฒนาแหล่งน้ำให้สามารถกักเก็บน้ำได้มากขึ้น	อบจ.มหาสารคาม, จังหวัดมหาสารคาม, กรมส่งเสริมการปกครองท้องถิ่น
๔๔	โครงการก่อสร้างท่อลอดเหลี่ยม หมู่ที่ ๑๖	เพื่อพัฒนาแหล่งน้ำให้สามารถกักเก็บน้ำได้มากขึ้น	ก่อสร้างท่อลอดเหลี่ยม จุดที่นางบัวไข คงประเสริฐ - ที่นายคำปอ รัฐเมือง กว้าง ๖ เมตร ยาว ๑๒ เมตร (ตามแบบ อบต.หนองคูขาดกำหนด)	-	-	-	-	-	-	ท่อลอดเหลี่ยม ๑ แห่ง	เพื่อพัฒนาแหล่งน้ำให้สามารถกักเก็บน้ำได้มากขึ้น	อบจ.มหาสารคาม, จังหวัดมหาสารคาม, กรมส่งเสริมการปกครองท้องถิ่น
๔๕	โครงการก่อสร้างท่อลอดเหลี่ยม หมู่ที่ ๑๗	เพื่อพัฒนาแหล่งน้ำให้สามารถกักเก็บน้ำได้มากขึ้น	ก่อสร้างท่อลอดเหลี่ยม จุดที่นายทองลา ทศน้อย กว้าง ๑๒ เมตร สูง ๒.๕๐ เมตร (ตามแบบ อบต.หนองคูขาดกำหนด)	-	-	-	-	-	๘๐๐,๐๐๐	ท่อลอดเหลี่ยม ๑ แห่ง	เพื่อพัฒนาแหล่งน้ำให้สามารถกักเก็บน้ำได้มากขึ้น	อบจ.มหาสารคาม, จังหวัดมหาสารคาม, กรมส่งเสริมการปกครองท้องถิ่น



ที่	โครงการ	วัตถุประสงค์	เป้าหมาย (ผลผลิตของโครงการ)	งบประมาณ						ตัวชี้วัด (KPI)	ผลที่คาดว่าจะได้รับ	หน่วยงานที่รับผิดชอบ	
				๒๕๖๖ (บาท)	๒๕๖๗ (บาท)	๒๕๖๘ (บาท)	๒๕๖๙ (บาท)	๒๕๗๐ (บาท)	รวม				
๔๖	โครงการก่อสร้างห้องสมุดเคลื่อนที่ หมู่ที่ ๑๘	เพื่อพัฒนาแหล่งน้ำให้สามารถกักเก็บน้ำได้มากขึ้น	ก่อสร้างห้องสมุดเคลื่อนที่จุดที่นายเฉลียง เพ็ชรธรรม กว้าง ๖ เมตร ยาว ๙ เมตร (ตามแบบ อบต. หนองคูขาด)	-	-	๘๐๐,๐๐๐	-	-	-	-	ร้อยละ ๑๐๐	น้ำสะอาดมากขึ้น	อบจ.มหาสารคาม, จังหวัดมหาสารคาม, กรมส่งเสริมการปกครองท้องถิ่น
รวม	๔๖ โครงการ	-	-	๑๖,๐๗๘,๓๕๐	๕๕,๙๐๐,๐๐๐	๑๒,๕๐๐,๐๐๐	๒๐,๒๐๐,๐๐๐	๕,๐๓๐,๐๐๐	-	-	-	-	

\*\*\*คก.ที่ ๑ - ๑๕ มาจาก แผนพัฒนาท้องถิ่น (พ.ศ.๒๕๖๖ - ๒๕๗๐) ฉบับทบทวนและแก้ไขเพิ่มเติมแผนพัฒนาท้องถิ่น ครั้งที่ ๑

\*\*\*คก.ที่ ๑๕ - ๔๕ มาจาก แผนพัฒนาท้องถิ่น (พ.ศ.๒๕๖๖ - ๒๕๗๐) ฉบับทบทวนและแก้ไขเพิ่มเติมแผนพัฒนาท้องถิ่น ครั้งที่ ๑

## บัญชีครุภัณฑ์ วัสดุ

สำหรับที่ไม่ได้ดำเนินการจัดทำเป็นโครงการพัฒนาท้องถิ่น

แผนพัฒนาท้องถิ่น (พ.ศ. ๒๕๖๖ - ๒๕๗๐) แก้ไข ครั้งที่ ๑/๒๕๖๖

องค์การบริหารส่วนตำบลหนองคูขาด อำเภอบรบือ จังหวัดมหาสารคาม

## ประเภทครุภัณฑ์

## ๑. ประเภทครุภัณฑ์คอมพิวเตอร์หรืออิเล็กทรอนิกส์

- ๑.๑ กลยุทธ์จัดทำบริการสาธารณะและกิจการสาธารณะที่ประชาชนได้ใช้ประโยชน์/รับประโยชน์ และเพื่อเพิ่มประสิทธิภาพในการปฏิบัติงาน  
(๑) แผนงานการรักษาความสงบภายใน

ที่	ครุภัณฑ์	เป้าหมาย (ผลผลิตของครุภัณฑ์)	งบประมาณ					ผลที่คาดว่าจะได้รับ	หน่วยงาน รับผิดชอบหลัก
			๒๕๖๖ (บาท)	๒๕๖๗ (บาท)	๒๕๖๘ (บาท)	๒๕๖๙ (บาท)	๒๕๗๐ (บาท)		
๑	กล้องโทรทัศน์วงจรปิด (CCTV) ภายในหมู่บ้าน หมู่ที่ ๒	กล้องวงจรปิดภายในหมู่บ้าน โดกหมากเหลี่ยม (ตามแบบ อบต.หนองคูขาด)	-	-	-	๒๐๐,๐๐๐	-	ป้องกันทรัพย์สินของประชาชนในหมู่บ้านมีความปลอดภัย และสถานที่ภายในหมู่บ้านมีความปลอดภัย	-
รวม			-	-	-	๒๐๐,๐๐๐	-	-	

\*\*รายการที่ ๑ มาจาก แผนพัฒนาท้องถิ่น (พ.ศ. ๒๕๖๖ - ๒๕๗๐)

บัญชีครุภัณฑ์ วัสดุ

สำหรับที่ไม่ได้ดำเนินการจัดทำเป็นโครงการพัฒนาท้องถิ่น

แผนพัฒนาท้องถิ่น (พ.ศ. ๒๕๖๖ - ๒๕๗๐) แก้ไข ครั้งที่ ๑/๒๕๖๖

องค์การบริหารส่วนตำบลหนองคูขาด อำเภอบรบือ จังหวัดมหาสารคาม

ประเภทครุภัณฑ์

## ๒. ประเภทครุภัณฑ์ยานพาหนะและขนส่ง

๒.๑ กลุ่มยี่ห้อจัดทำบริการสาธารณะและกิจการมเสถียรารณะที่ประชาชนได้ใช้ประโยชน์/รับประโยชน์ และเพื่อเพิ่มประสิทธิภาพในการปฏิบัติงาน  
(๒) แผนงานสาธารณสุข

ที่	ครุภัณฑ์	เป้าหมาย (ผลผลิตของครุภัณฑ์)	งบประมาณ					ผลที่คาดว่าจะได้รับ	หน่วยงาน รับผิดชอบหลัก
			๒๕๖๖ (บาท)	๒๕๖๗ (บาท)	๒๕๖๘ (บาท)	๒๕๖๙ (บาท)	๒๕๗๐ (บาท)		
๑	รถยนต์ส่วนบุคคล (รถกระบะ)	รถยนต์ส่วนบุคคล (รถกระบะ) ปริมาณรถกระบะออกสู่ไม่ต่ำกว่า ๒,๕๐๐ คัน หรือ ร้อยกว่า ถึง เครื่องยนตร์สูงสุดไม่ต่ำกว่า ๑๑๐ กิโลวัตต์ จำนวน ๑ คัน (รายละเอียดตามบัญชีมาตรฐาน ครุภัณฑ์ ปี๒๕๖๕)	๑,๑๒๐,๐๐๐	-	-	-	-	มีรถยนต์ส่วนบุคคล ออกให้บริการ ประชาชนในพื้นที่	สำนักปลัด หลัก
รวม			๑,๑๒๐,๐๐๐	-	-	-	-	-	

\*\*\*รายการที่ ๑ มาจาก แผนพัฒนาท้องถิ่น (พ.ศ.๒๕๖๖ - ๒๕๗๐) ฉบับทบทวนและแก้ไขเพิ่มเติมแผนพัฒนาท้องถิ่น ครั้งที่ ๑

ປະຫວັດສາດ



